

Radio

Elettronica & Computer

16 programmi
su cassetta per
C64 e C128

Anno XVI - Numero 6 - - Sped. in abb. post. Gr. III/70%

LUGLIO/AGOSTO 1987 - L. 7.000

- **FAI DA TE/ANTIFURTO ELETTRONICO**
- **DARK TOWER/CACCIA AL TESORO**
- **POSTA/INDIRIZZI PRONTI
ETICHETTE PERFETTE**
- **MEMORIA/PIU' VELOCE
E PIU' COMPATTA**
- **OROSCOPO CINESE/QUAL E'
IL TUO ANIMALE?**
- **COBRA/LA GIUSTIZIA
NON E' UN GIOCO**
- **MIDI/PROGETTO PER UN'INTERFACCIA**
- **GUERRE STELLARI/STATO D'ASSEDIO**
- **GRAFICA/HI-RES
E INTERRUPT**

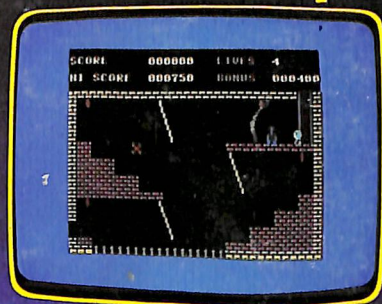
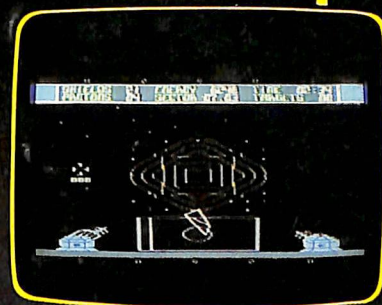

Inizia il più grande corso di scacchi

Il mensile con disco programmi per C64 e C128

COMMO DISK

Sped. in Abb. Postale Gr. III/70% - Anno II - Numero 13 - Luglio/Agosto 1987 - L. 13.000



BEACH BAY

Giocare alla guerra
con un elicottero imbattibile

**COMPI
LER**



Ecco il super
compilatore Basic



INDIRIZZI

Un programma segretaria
per la tua corrispondenza

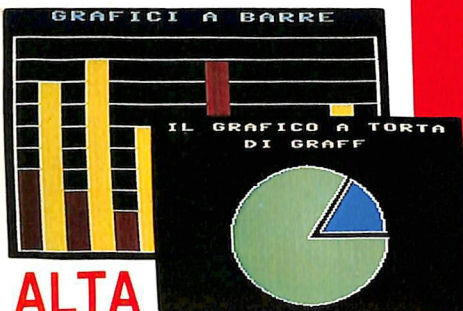

ALTA RISOLUZIONE

Grafici, rotazioni,
prodezze a video & C

LOTTO

Pianificare
per vincere



in tutte le
edicole

DIREZIONE GENERALE E
AMMINISTRAZIONE

Editronica srl

20122 Milano-C.so Monforte 39
Ufficio abbonamenti 02/702429

**Editronica
& Computer**

Direttore Responsabile
Stefano Benvenuti

Coordinamento editoriale
Francesca Marzotto

Impaginazione elettronica
Adelio Barcella

Collaboratori
Eleonora Boffelli
Giorgio Caironi
Mirko Diani
Marco Gussoni
Mario Magnani
Ivonne Rossi

SERVIZIO ABBONAMENTI
Editronica srl - C.so Monforte 39 - Milano
Conto Corrente Postale n. 19740208
Una copia L. 6.000 - Arretrati: il doppio
del prezzo di copertina. Abbonamento 12
numeri L. 60.000 (estero L. 80.000). Peri-
odico mensile. Stampa: "VEGA sas"
Via Teodosio 17, Milano. Distribuzione
esclusiva per l'Italia A.&G.Marco S.p.A.
- Via Fortezza 27 - 20126 Milano. Tel. 02/
25261 - Telex 350320. © Copyright 1986
by Editronica srl. Registrazione Tribunale
di Milano N. 112/72 del 17.3.72. Pub-
blicità inferiore al 70%

Tutti i diritti di riproduzione e traduzione
di testi, articoli, progetti, illustrazioni, di-
segni, circuiti stampati, listati dei pro-
grammi, fotografie ecc. sono riservati a
termini di legge. Progetti, circuiti e pro-
grammi pubblicati su RadioELETTRONICA
& COMPUTER possono essere realizza-
ti per scopi privati, scientifici e dilettan-
tistici, ma ne sono vietati sfrutta-
menti e utilizzazioni commerciali. La
realizzazione degli schemi, dei progetti e
dei programmi proposti da RadioELET-
TRONICA & COMPUTER non comporta
responsabilità alcuna da parte della di-
rezione della rivista e della casa editrice,
che declinano ogni responsabilità anche
nei confronti dei contenuti delle inserzioni
a pagamento. I manoscritti, i disegni, le
foto, anche se non pubblicati, non si resti-
tuiscono.



RadioELETTRONICA & COMPUTER
è titolare in esclusiva per l'Italia dei testi e
dei progetti di Radio Plans e Electronique
Pratique, periodici del gruppo Societé
Parisienne d'Édition.

SOMMARIO

LUGLIO/AGOSTO 1987 - ANNO XVI - NUMERO 6

7

ETICHETTE IN FILA PER TRE

La stampa delle etichette spesso si rivela un'operazione lenta e noiosa, a meno che non si sfrutti questo eccezionale database, che contempla la possibilità di stampa di più etichette affiancate. Ottima la capacità di memorizzazione e la grafica.

10

LA RAM IN PUGNO, CON IL COMPRESSOR

Per ottimizzare lo sfruttamento della memoria sul dischetto, questa utility è molto meglio dei soliti cruncher: è un compressore veloce e flessibile che consente anche di sfruttare l'area RAM nascosta.

13

CORSO DI GRAFICA: HI-RES E INTERRUPT

Di scena in questo numero gli interrupt del chip video e un favoloso package di routine in linguaggio macchina per la gestione dell'alta risoluzione: dopo aver realizzato a video la figura voluta, se ne può fare l'hard copy, oppure memorizzarla.

19

SENTINELLA DEL CIELO

Sempre della serie giochi stellari, eccovi un bellissimo Sentinel: al comando di un incrociatore spaziale, dovrete salvare dall'invasore un intero pianeta, la cui vita dipende esclusivamente da voi, dalla vostra astronave, dalla vostra capacità strategica.

21

SCACCHI: INIZIA UN GRANDE CORSO

Quello degli scacchi è un gioco appassionante, per l'intelligenza che richiede e per le sorprese che non manca di generare. Radio Editronica & Computer vi guida da questo mese in uno stupendo itinerario che al termine vi vedrà campioni.

25

COBRA IL GIUSTIZIERE

Tra gli ultimi film visti al cinema, Cobra si è distinto per la sua originalità: è la storia di un giustiziere disperato e senza pietà. Cobra è diventato adesso anche un videogame di grande successo, distribuito dalla Mastertronic. Vediamolo insieme.

27

ASTROLOGIA CINESE

Ve lo presentiamo quasi fosse un gioco, un piacevole passatempo per sorridere con gli amici. Ma nulla vieta, se lo spirito c'è, di prenderlo anche seriamente: è l'oroscopo cinese, che prevede dei segni particolari: dal topo, alla scimmia, al drago...

29

TRAPPOLE NEL BUIO

Un gioco che si svolge tutto all'interno di una torre, alla ricerca di preziosi gioielli, mentre torme di avversari più o meno temibili si affannano a impedire il successo. Ma, per ottenerlo, i gioielli non bastano: alla fine della scalata, infatti...

31

FAI DA TE L'HARDWARE ANTIFURTO

E' fantastico l'hardware proposto questo mese: un antifurto elettronico che in presenza di un intruso provvede ad avvisare telefonicamente una persona prestabilita, con un segnale d'allarme. E nel prossimo numero troverete anche il detector!

43

L'INTERFACCIA MIDI, PER SUONARE DAVVERO

Che cosa manca alla tastiera del vostro C 64 per saper suonare in modo professionale? E' semplice: un'interfaccia come quella che vi proponiamo. Semplicissima da realizzare, consente di sfruttare il linguaggio standard internazionale MIDI.

47

ECCO IL SOFTWARE PER FOTOCOM

Per gestire ottimamente la camera oscura, con tutti i suoi apparecchi e le luci da temporizzare, Fotocom è l'apparecchio ideale (chi non l'ha può richiedere il numero arretrato, con le istruzioni per realizzarlo); ecco il software che lo sfrutta al meglio.

RUBRICHE: Novità, pagina 4 - Vorrei sapere, vorrei proporre, pagina 48
Annunci, pagina 49

Caricate così i programmi della cassetta allegata:

Riavvolgete il nastro e digitate LOAD seguito da RETURN sulla tastiera del C64 e PLAY sul registratore. Verrà caricato il programma di presentazione con il menù dei programmi. Digitate RUN seguito dalla pressione del tasto RETURN. Terminata la presentazione, per caricare uno qualsiasi dei programmi è sufficiente digitare: LOAD "NOME PROGRAMMA" seguito dalla pressione del tasto RETURN.

Chi, Cosa, Come, Quando...

Dodici in edicola

Commodisk n. 12 è in edicola e come sempre offre cinque programmi su dischetto a sole 13 mila lire. Su questo numero troverete la prima parte di un sofisticato pacchetto per la pianificazione economica del gioco del Lotto: calcolo delle probabilità, rischio matematico, combinazioni e successivamente sistemi condizionati e non, e pianificazione economica della giocata. In sostanza un approccio rigorosamente matematico per un gioco d'azzardo tuttora affrontato con superficialità e approssimazione. Il secondo programma si chiama Music Master e consente di comporre temi musicali e suoni in generale con tutta una serie di facility per l'edit e il debug interattivo. Il gioco del mese è un appassionante raid sul territorio nemico pilotando un biplano della prima guerra mondiale con l'obiettivo di distruggere le postazioni antiaeree, le strade, le imbarcazioni e soprattutto abbattere gli aerei nemici che si alzano in volo per intercettarvi. Il programma gestionale consente di costruire un archivio di etichette, di formato variabile, di salvarlo su disco e di eseguire stampe selettive per etichette autoadesive su modulo continuo. Infine l'utility, Screen Plus, estende il Basic standard implementando ben 12 comandi finalizzati alla gestione delle finestre. Offre 6 livelli di finestre gestite con uno stack, rimpiazzamento istantaneo, apertura a velocità variabile, effetto ombra e scrolling multidirezionale; e tutto senza togliere memoria al Basic.

Rimandati a settembre?

Il calendario dei corsi organizzati dalla Computer Associates (Palazzo Q8, 20089 Rozzano • (MI), tel. 02/8242151) prevede dal 21 al 25/9:

- **Corso UVU935** per l'utilizzo dei database relazionali. Verranno affrontati i seguenti argomenti:

- Introduzione al sistema relazionale.

- Il linguaggio relazionale QUEL: la definizione e la gestione dei dati, la manipolazione dei dati, le funzioni integrate.

- I generatori di applicazioni non procedurali: gestione tramite menu, generatore automatico di mappe AF-G, editor di mappe UFORM, driver di mappe UGEN, funzioni di reporting.

- Il linguaggio di quarta generazione ADL: Editor, Comandi.

- La documentazione automatica delle applicazioni.

Il corso, della durata di 5 giorni, è rivolto agli utenti finali e non richiede prerequisiti particolari; il costo è di 2.200.000 lire.

- **Corso UVU940** per l'installazione e la gestione del DBMS relazionale CA-UNIVERSE in ambienti MVP/SP, MVS/XA, VSE e VM/CMS. Verranno affrontati i seguenti argomenti:

- Installazione e personalizzazione: il "Virtual Partitioned Access Method", preparazione aree VPAM, inizializzazione aree VPAM, gestione aree batch e online.

- Definizione e gestione del data base: database di tipo Global e Local, Data Base Controller, Utilities batch e online, integrità fisica dei dati.

- Integrazione con dati e applicazioni esterne: con il linguaggio ADL e con i linguaggi tradizionali.

- Conversione mappe BMS

- VSAM transparency.

- Colloquio con il Personal Computer: trasferimento dati via CA-LINK.

Il corso, di 5 giorni, è rivolto ai programmatori di sistema, ai responsabili di progetto e ai Data base administrator. Sono indispensabili conoscenze ai diversi livelli dei sistemi operativi MVS/SP, MVS/XA, DOS/VSE, VSE/SP, e VM/CMS. Il costo è 1.300.000.

Banche dati per C64

Adesso che siete in grado di fare ogni cosa con il vostro C64 in applicazioni cosiddette stand alone, trattamento testi, fogli di calcolo, archiviazioni varie, grafici, eccetera, vi sarete



chiesti come avere accesso alle grandi banche dati e alle reti internazionali di computer.

Basta avere una linea telefonica e il modem giusto e il C64 potrà dialogare con tutte le banche dati sparse per il mondo, ricevere e inviare messaggi e telex per ogni destinazione. Il problema è scegliere il modem migliore. Generalmente le reti utilizzano due velocità di comunicazione: 300 e 1200 baud. Sul mercato sono presenti una grande quantità di modem a bassissimo costo che funzionano però solo a 300 baud. Chi possiede un C64 non riesce a trovare un prodotto a 1200 baud che valga il prezzo che costa, soprattutto perché non essendo stati realizzati appositamente per questo computer, ma solamente adattati, non offrono le prestazioni ottimali. Finalmente la Aprotex ha messo sul mercato la versione del proprio modem a 1200 baud dedicata appositamente al C64: Aprotex 1200C. Costa 120 dollari e si collega direttamente alla porta utente del C64, del C64c, del Vic20 o del C128. Inoltre è l'unico che possiede due modi di funzionamento selezionabili tramite switch (Hayes e Commodore 1670) che permette una completa compatibilità con tutto il software esistente. Consente di comunicare con la stessa facilità sia a 300 che a 1200 baud, con risposta e chiamata automatica. Otto led sul pannello frontale e uno speaker a volume regolabile offrono sempre la situazione dello status interno. Se avete più di un

Il mensile con disco programmi per C64 e C128

COMMO DISK

Spett. di Abbi. Postale Cir. 61/70 - Anno II - Numero 12 - Giugno 1987 - L. 13.000

LOTTO
Il sistema per diventar ricchi

SCREEN PLUS
Effetti sonori
Fantastico editor di musiche e suoni

Scrolling multidirezionale e gestione a finestra

BIPLANO
Come il Barone Rosso contro navi e tanks

ETICHETTE
Pronte, stampate, perfette

Sistemi di comunicazione e reti di computer. F. Halsall, edizione italiana a cura di Sergio Palazzo, casa editrice Masson e Addison-Wesley, lire 30 mila.

Il rapido sviluppo della tecnologia degli elaboratori ha fatto sì che la trasmissione dati e le reti di calcolatori siano diventati argomenti di spiccato interesse e sui quali ferve un'intensa attività. Oggi sono sempre più diffusi sistemi distribuiti nei quali calcolatori elettronici e altri dispositivi di elaborazione sono collegati in rete; nel progetto di tali sistemi il problema fondamentale è quello di trasferire i dati senza errori o duplicazioni. Per progettare avanzati sistemi integrati di elaborazione è quindi indispensabile conoscere queste problematiche.

Il libro di 279 pagine offre una moderna e autorevole introduzione ai principi e alle tecniche proprie della comunicazione di dati, con particolare riguardo alle reti e ai sistemi distribuiti. Dopo un breve riassunto dello sviluppo storico dei sistemi, il libro descrive le tecniche usate per trasmettere in modo affidabile le proprietà delle interfacce elettriche tra diversi dispositivi nonché le norme internazionali definite allo scopo. Vengono illustrati diversi tipi di reti e i diversi protocolli studiati per consentire la comunicazione tra macchine fabbricate da costruttori diversi. A questo proposito viene dettagliatamente esaminato il modello di riferimento ISO per l'interconnessione dei sistemi aperti. I capitoli conclusivi analizzano i moduli hardware e software richiesti per interfacciare gli apparati di utente alle reti pubbliche per dati e alle reti locali.

computer e volete utilizzare lo stesso modem è disponibile un'interfaccia che trasforma l'uscita seriale del C64 in seriale standard (#5232) e un modem Aprtek 1200 standard. I modem 1200 baud costano 120 dollari, mentre l'interfaccia seriale #5232 costa 40 dollari.

Per ulteriori informazioni e per ordini postali rivolgersi a Aprtek dept. cg 1071-A Avenida Acaso, Camarillo, CA 93010 USA. Tel. (001)805/987-2554.

Drive da 3.5 pollici per C64

Con il nuovo floppy 1581, la Commodore lancia sul mercato un drive a 3.5 pollici, sviluppato apposta per il C64 e il C128. Formattando uno di questi dischetti con un 1581 collegato a un C64 e consultando poi la directory, sorprende l'annuncio di "3160 blocks free" (3160 blocchi liberi), pari a una capacità di memoria di 790 Kb..

Questa grande capacità di memoria è resa possibile dal fatto che la registrazione avviene su tutte e due le facciate del dischetto, ciascuna di 80 tracce da 40 settori ciascuna. In realtà il 1581 mette solo 20 settori su una traccia, ognuno di questi contiene 2 blocchi a 256 byte.

La registrazione dei dischetti viene eseguita da un disk-controller del tipo WD 1770. Inoltre il 1581 dispone di 8 Kb di RAM statica, 32 Kb di ROM del sistema operativo (CBM DOS V10 1581), un microprocessore 6502 e un I/O-controller 8520. Per evitare pro-

blemi di temperatura il complesso di alimentazione è stato tolto dall'interno del drive, creando ulteriore confusione di cavi nella postazione di lavoro. L'alimentazione elettrica del drive avviene grazie a una spina speciale, nota già per i collegamenti joystick del C64 e del Plus/4. Ci sono infine anche due attacchi per il bus seriale e un interruttore DIP per cambiare l'indirizzo del device e impostarlo su valori compresi tra 8 e 11. L'insieme di tutte le istruzioni che il 1581 può capire ed eseguire, contiene tutte le istruzioni note del 1541,

Qui a fianco la piastra del 1581. Grazie alla CPU 6505 sono necessari pochi elementi e l'insieme è più compatto.

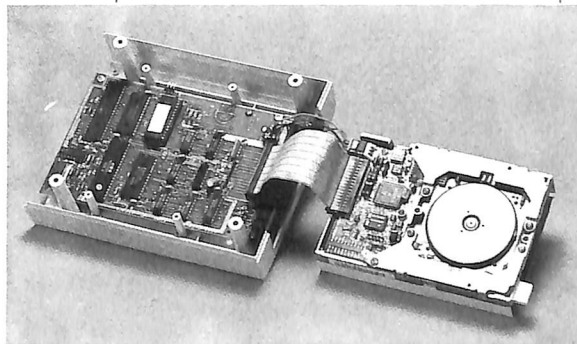

ma la compatibilità non è buona. In primo luogo questo riguarda i programmi originali protetti da copia che naturalmente non possono essere trasferiti su un floppy-disk diverso perché hanno bisogno del formato del 1541. Anche la divisione completamente diversa del dischetto (80 tracce, 40 blocchi per traccia, directory sulla traccia 40, registrazione bilaterale) si fa notare: tutti i programmi che fanno riferimento direttamente al formato dei floppy 1541 non funzionano, cioè programmi di duplicazione, sector editor, programmi per la manipolazione di file e directory eccetera.

Per chi possiede un C128 inoltre, per il momento il 1581 non può essere attivato nel modo CP/M, perché ancora non esiste il software adeguato per gestire sotto CP/M il nuovo formato del dischetto.

Infine anche tutti i programmi che accedono agli entry point specifici del DOS del 1541 o del 1570/71, con il 1581 non funzioneranno. E' infatti stato utilizzato un nuovo DOS con un'altra configurazione della memoria.

Il prezzo del nuovo drive sarà intorno alle 500 mila lire.

Un milione per il tuo software

Sì, hai letto bene. Radioelettronica & COMPUTER compensa fino a un milione di lire il software dei lettori. Naturalmente il materiale deve pervenire alla nostra rivista secondo standard ben precisi:

- deve essere corredato del listato su carta;
- deve essere accompagnato dal supporto magnetico (dischetto o cassetta);
- il programma deve essere scritto in modo professionale (niente righe inutili) come pure professionale deve apparire l'impaginazione e la grafica delle videate;
- il tutto deve essere accompagnato da una esauriente spiegazione tecnica di come gira il programma, almeno nelle sue parti principali, e di un articolo che ne spieghi il funzionamento e fornisca le necessarie istruzioni per un giusto impiego.



Fra tutti coloro che invieranno il loro software seguendo queste precise modalità, Radioelettronica & COMPUTER sceglierà quelli da pubblicare. Invierà in tal caso agli autori un regolare contratto che, oltre alle consuete clausole, riporterà l'indicazione del compenso. Detto compenso può arrivare fino a un milione di lire, a seconda del grado di complessità e di professionalità con cui il programma è stato redatto.



In fila per tre

Un vero database finalizzato alla stampa di etichette: grande capacità di memorizzazione, ricerche con pattern matching, creazioni di report per l'associazione dinamica dei formati e raffinate soluzioni grafiche di stampa:

Non è un programma sofisticatissimo ma possiede alcune caratteristiche interessanti, tra le quali la possibilità di utilizzare fogli con più di una etichetta per riga e di stampare in reverse o in doppia larghezza.

Si è preferito non curare troppo il lato estetico della visualizzazione dei dati su schermo per lasciare libera la maggior memoria possibile per i dati, mantenendo comunque uno standard accettabile di interfaccia utente. Sobrietà ed efficienza quindi per un programma che non deve farsi ammirare tanto per gli effetti speciali e di contorno, quanto per il lavoro che riesce a far risparmiare. Vediamone adesso nei dettagli il funzionamento.

Come si usa

Al termine del caricamento, si tratta di un file Basic compilato salvato come al solito in turbo tape, appare il menù principale del programma. Per generare un nuovo archivio selezionate l'opzione 1 del menù principale e digitate i dati richiesti, cioè il nome da dare all'archivio (massimo 15 caratteri) e il numero di campi (da 1 a 9) in cui si vuole suddividere il record che definisce la singola etichetta (item). Per ciascun campo bisognerà poi indicare il nome (massimo 20 caratteri) e la lunghezza (da 1 a 35).

Notate che al nome dell'archivio viene fatto precedere il carattere grafico con il codice ASCII 113 al momento della creazione del file su disco, in modo che il programma possa riconoscere quali sono i file di dati e quali i file di formato stampa (report) il cui nome viene invece preceduto dal carattere con codice

ASCII 119. Un'ultima avvertenza: la somma delle lunghezze dei campi non deve eccedere 245, a causa della limitazione del Commodore 64 riguardo la lunghezza delle stringhe, che come è noto possono contenere al massimo 255 caratteri.

Per chi si interessa di programmazione specificiamo che si è preferito usare un vettore (in cui ogni elemento rappresenta la stringa risultante dalla somma dei contenuti dei campi) invece di una matrice "record, campo" come sarebbe stato più logico, per un ulteriore risparmio di memoria, anche se ciò comporta una perdita di tempo dovuta alla necessità di frazionare la stringa del record nei vari campi al mo-

mento della stampa o della visualizzazione dello stesso.

I dati relativi alla struttura dell'archivio non vengono salvati se non espressamente richiesto con l'opzione 1 del menù Manipolazione dati, che serve anche per caricare un archivio già esistente per apporvi modifiche o per esigenze di stampa.

Sempre sotto il menù Manipolazione dati è possibile, con l'opzione 2, aggiungere una scheda oppure cercarne una (o cancellarla) utilizzando l'opzione 4 nel modo seguente: indicate innanzitutto il campo sul quale effettuare la ricerca. Digitate poi la chiave di ricerca ponendo un asterisco dopo di essa per ricercare una serie di schede con



In fila per tre

il campo selezionato che inizi con la chiave digitata (tecnica del pattern matching analoga a quella usata dal DOS per reperire i file su disco). Ad esempio, per cercare tutte le schede con il campo che inizia con "ROSS", indicare come chiave "ROSS*".

Visualizzata la prima scheda è possibile effettuare una serie di operazioni: con i tasti + e - si va rispettivamente avanti e indietro di una scheda senza rispettare la chiave di selezione; con P si passa alla prima e con U all'ultima scheda dell'archivio; con C si continua la visualizzazione delle successive schede rispettando la chiave di selezione; A permette di cambiare la chiave di selezione ed E di tornare al menù principale.

E' possibile con l'opzione 3 del menù Manipolazione dati eseguire un'ordinazione alfabetica dei campi. Risulta infatti molto più comodo lavorare con item ordinati alfabeticamente, sia per operazioni di stampa che di ricerca.

Poiché è tutt'altro che rara la necessità di dover stampare con lo stesso criterio molte etichette, si pensi per esempio alla stampa periodica di etichette da applicare su buste o pacchi, è stata resa possibile la registrazione su disco del formato di stampa, chiamato Report.

In questo modo si possono anche utilizzare più report che si riferiscano allo stesso archivio. Il vantaggio immediato è che con questo sistema ogni archivio di etichette può essere stampato con infiniti formati in funzione dello scopo dell'etichetta e senza dover ricordare e reintrodurre i parametri dei singoli formati.

Per il caricamento o salvataggio di report (per la stampa o la loro modifica) utilizzate l'opzione 1 del menù Stampa, mentre la 2 e la 3 vi danno la possibilità di manipolarli. L'opzione 4 esegue la stampa dell'archivio sui moduli.

Tutte le operazioni relative al trattamento dei report e alla stampa su etichette sono dettagliatamente illustrate dal programma stesso, quindi risulta inutile soffermarsi ulteriormente sull'argomento.

Come ultima raccomandazione va ricordato che il programma è stato realizzato per funzionare sulle stampanti Commodore, quindi sono possibili incompatibilità con altre marche e in particolare è facile che non sia eseguibile la stampa in doppia larghezza o in reverse.

Per maggiori informazioni consultate il manuale d'uso della vostra stampante.

Luca Padulazzi

McGraw-Hill

8 Super

In più l'esclusivo regalo!

A scelta o 2 dischi
vergini da 5" e 1/4
o lo stupendo
portacassette con
10 scomparti

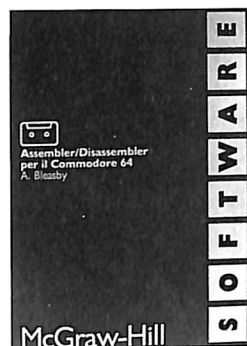

A. Bleasby: Assembler/Disassembler per il Commodore 64. L'Assembler/Disassembler per C64 è un sofisticato strumento software destinato a quanti sono interessati a programmare professionalmente in codice macchina. L'Assembler possiede numerose caratteristiche che consentono una grande facilità d'uso; il Disassembler permette di disassemblare i propri programmi in codice macchina e anche qualunque area della memoria del computer. Il Disassembler può risiedere in memoria contemporaneamente all'Assembler. Lire 24.000.

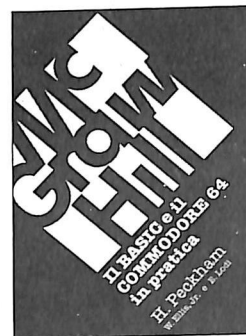

H. Peckham-W. Ellis-Jr e E. Lodi: Il Basic e il Commodore 64 in pratica. Il metodo pratico di Peckham, l'Handson-Basic, accompagna gradualmente il lettore, al quale non è richiesta alcuna conoscenza matematica o informatica di base, dai primi approcci alla tastiera fino alla completa padronanza del computer e della programmazione. Durante la trattazione sono esaminati in dettaglio numerosi programmi completi immediatamente utilizzabili. Pagg. 312, lire 27.000.

Il Logo per il Commodore 64. Il Logo, linguaggio sviluppato al MIT e destinato alla prima alfabetizzazione informatica, si è imposto non solo come strumento per stimolare i bambini a familiarizzare con il computer ma anche come "ambiente" educativo globale. Il libro introduce le semplicissime regole di questo linguaggio attraverso numerose attività, facilmente realizzabili anche dai più giovani lettori, da soli o con l'aiuto di genitori ed educatori, applicate al C64. Questo volume può essere utilizzato come manuale per l'insegnamento familiare o scolastico e contiene una guida preziosa per chi accompagna i bambini nella loro scoperta del computer e del mondo della logica. Pagg. 370, lire 32.000.



D. Watt: Il Logo per il Commodore 64. Il Logo, linguaggio sviluppato al MIT e destinato alla prima alfabetizzazione informatica, si è imposto non solo come strumento per stimolare i bambini a familiarizzare con il computer ma anche come "ambiente" educativo globale. Il libro introduce le semplicissime regole

di questo linguaggio attraverso numerose attività, facilmente realizzabili anche dai più giovani lettori, da soli o con l'aiuto di genitori ed educatori, applicate al C64. Questo volume può essere utilizzato come manuale per l'insegnamento familiare o scolastico e contiene una guida preziosa per chi accompagna i bambini nella loro scoperta del computer e del mondo della logica. Pagg. 370, lire 32.000.

libri McGraw-Hill

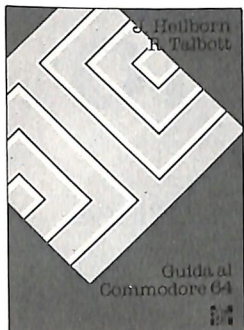

J. Heilborn-R. Talbott: Guida al Commodore 64. Partendo dal primo approccio con la macchina e con la ballata, questo manuale aiuta a risolvere, per gradi, tutti i problemi che possono presentarsi, portando l'utente del C64 a una completa conoscenza del suo sistema. Argomenti trattati: modi operativi, introduzione alla programmazione Basic, uso del joystick, grafica, suono, unità periferiche, architettura dei sistemi, uso della memoria. Pagg. 440, lire 36.000.



J. Heilborn: Guida al Commodore 128. Dopo due capitoli introduttivi sull'installazione del computer, il collegamento con le periferiche e i comandi principali necessari per prendere un minimo di confidenza con la novità del C128, come per esempio la nuova tastiera e le periferiche, il libro prosegue con un capitolo dedicato al linguaggio macchina e alle utility incorporate nel C128 per lavorare direttamente sulla memoria del computer: il monitor e il mini-Assembler. Questo capitolo contiene inoltre l'elenco completo delle istruzioni dell'8502, il potente microprocessore che costituisce il cuore del C128. Un altro importante capitolo è dedicato al CP/M e in particolare ai suoi comandi, tra i quali l'editor ED e l'eclettico PIP, nonché alle informazioni necessarie per programmare sotto questo sistema operativo. Concludono il libro varie appendici tra le quali una completa guida alle istruzioni, alle funzioni e ai comandi del Basic 7.0. Pagg. 282, lire 25.000.



A. Tal: Generatore di lezioni per il Commodore 64. Questo programma mette in grado l'insegnante, anche senza precedente esperienza informatica, di creare unità didattiche su qualsiasi argomento attraverso la costruzione di sequenze di testo, grafica, animazioni, domande, esercizi e quiz di vario tipo.

...tutti, introduzione alla programmazione Basic, uso del joystick, grafica, suono, unità periferiche, architettura dei sistemi, uso della memoria. Pagg. 440, lire 36.000.

...capitolo dedicato al linguaggio macchina e alle utility incorporate nel C128 per lavorare direttamente sulla memoria del computer: il monitor e il mini-Assembler. Questo capitolo contiene inoltre l'elenco completo delle istruzioni dell'8502, il potente microprocessore che costituisce il cuore del C128. Un altro importante capitolo è dedicato al CP/M e in particolare ai suoi comandi, tra i quali l'editor ED e l'eclettico PIP, nonché alle informazioni necessarie per programmare sotto questo sistema operativo. Concludono il libro varie appendici tra le quali una completa guida alle istruzioni, alle funzioni e ai comandi del Basic 7.0. Pagg. 282, lire 25.000.

Tutti questi elementi possono essere liberamente mescolati fino a ottenere un'articolata lezione che si svolge seguendo le capacità di apprendimento dell'allievo. Il programma, infatti, è in grado di valutare, attraverso le risposte, il grado di preparazione dell'utilizzatore e di emettere un giudizio, sia pure in soli termini quantitativi. Una volta preparate, le lezioni possono essere utilizzate indipendentemente dal programma, duplicate in più copie e distribuite agli allievi. Il Generatore di Lezioni trova un ampio campo di applicazioni anche al di fuori della scuola: corsi di addestramento aziendali, presentazioni di budget, piani di marketing, ecc. Lire 96.000.

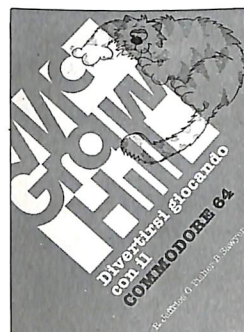

R. Jeffries-G. Fisher-B. Sawyer: Divertirsi giocando con il Commodore 64. Inserite nel vostro C64 un po' di fantasia e di buonumore, con i 35 giochi contenuti in questa divertente raccolta! Potrete combattere contro Godzilla, scalare l'Everest, salvare astronauti perduti in un mondo alieno e divertirvi con i più noti giochi da tavolo, modificati e disegnati per sfruttare al massimo le capacità grafiche e sonore del C64. Pagg. 280, lire 22.000.

...tutti, introduzione alla programmazione Basic, uso del joystick, grafica, suono, unità periferiche, architettura dei sistemi, uso della memoria. Pagg. 440, lire 36.000.



K. Skier: L'Assembler per il Commodore 64 e il VIC 20. Il volume vuole introdurre alla programmazione in codice macchina in modo inconsueto ma alla portata di tutti: dopo un'introduzione ai principi teorici, infatti, il lettore è invitato a realizzare numerose routine che vengono via via integrate in un completo e funzionale programma assembler. Non è necessaria una preparazione matematica o informatica particolare, perché tutti i problemi vengono affrontati e risolti in maniera estremamente comprensibile. Il valore del libro è quindi duplice, perché al corso di programmazione affianca il listato completo di un potente assembler. Pagg. 366, lire 35.000.

...tutti, introduzione alla programmazione Basic, uso del joystick, grafica, suono, unità periferiche, architettura dei sistemi, uso della memoria. Pagg. 440, lire 36.000.

Compilare e spedire il tagliando a Editronica srl, Corso Monforte 39, 20122 Milano

- Assembler/Disassembler per il C 64, £ 24.000
- Guida al Commodore 64, £ 36.000
- Il Basic e il C 64 in pratica, £ 27.000
- Divertirsi giocando con il Commodore 64, £ 22.000
- Il logo per il Commodore 64, £ 32.000
- L'Assembler per il C 64 e il VIC 20, £ 35.000
- Guida al Commodore 128, £ 25.000
- Generatore di lezioni per il C 64, £ 96.000

Cognome.....Nome.....

Via.....CAP.....

Città.....Prov.....

Scelgo la seguente formula di pagamento:

- allego assegno di L. non trasferibile intestato a Editronica Srl.
- allego ricevuta di versamento di L. sul cc/p n. 19740208 intestato a Editronica srl, C.so Monforte 39, 20122 Milano.
- pago fin d'ora l'importo di L. con la mia carta di credito Bankamericard N. scadenza autorizzando la Banca d'America e d'Italia ad addebitare l'importo sul mio conto.

Data..... Firma

Desidero in omaggio:

- 2 dischetti
- 1 portacassette-con 10 scomparti



La RAM in pugno

Velocizzate il caricamento dei vostri file e ottimizzate l'occupazione sul dischetto con questo compattatore veloce e flessibile che vi consentirà di utilizzare la RAM nascosta del vostro C64.

Quante volte vi è capitato di constatare a malincuore che il vostro drive 1541, oltre a essere terribilmente lento, non offre una grande capacità di memorizzazione? 664 blocchi possono sembrare molti a un principiante, ma chi è un po' più pratico riconosce che quando è necessario salvare ingombranti schermate grafiche, grandi file sequenziali di archivi o semplicemente programmi abbastanza complessi, 170 Kb non sono una gran cosa.

Se alla lentezza si è potuto rimediare con i vari velocizzatori, sia hardware sia software, per quanto riguarda la mancanza di spazio il problema è più complicato, perché non è possibile cambiare il formato Commodore, per esempio utilizzando quello IBM che consente di leggere i dischi doppia faccia e quindi archiviare oltre 360 Kb (1440 blocchi da 256 byte equivalenti Commodore).

L'unica soluzione è quella di compattare le informazioni da salvare in modo tale da occupare meno spazio. Questa codifica deve essere però invertibile, cioè deve essere sempre possibile scompattare tutto e ripristinare la situazione di partenza.

Naturalmente le operazioni di codifica e decodifica richiedono di passare uno per uno tutti i byte da trattare e poiché è necessario mantenere il procedimento trasparente all'utente è indispensabile lavorare completamente in linguaggio macchina.

Descriveremo qui tre routine: Compressor, Decompressor e Relocator.

Le prime due, in Im, eseguono rispettivamente la codifica e la decodifica di un'area di memoria.

La terza routine, in Basic, permette di relocare le prime due, consentendo di compattare le zone di RAM utilizzate dai file di default: primi 2 blocchi da

49152 (esadecimale \$C000).

In circolazione ci sono diversi programmi di compattazione, i cosiddetti cruncher, tuttavia questi si limitano a compattare, più o meno bene, i programmi o in genere i file che iniziano dall'area Basic (2049, \$0801 esadecimale) e per questo sono normalmente utilizzati per ridurre le dimensioni dei programmi e dei giochi. I cruncher inglobano la routine di scompattazione nel codice salvato e questo naturalmente ne semplifica molto l'impiego. Tuttavia hanno grosse limitazioni perché non riescono a compattare una qualsiasi porzione di RAM e quasi tutti non sono neppure in grado di lavorare sotto le ROM. Compressor/Decompressor è molto più potente e flessibile (anche se meno automatico) perché consente le seguenti operazioni:

1. Compattazione di una qualsiasi zona di RAM di lunghezza variabile.
2. Rilocazione della versione compattata.
3. Perfetta visione della RAM sotto la ROM sia da \$A000 a \$BFFF che da \$E000 a \$FFFF.
4. Velocità di scompattazione quasi istantanea: 10 Kb in meno di 1 secondo.
5. Aumento della velocità di caricamento derivante da riduzione delle dimensioni.

Come usare Compressor

Una volta caricato in memoria il codice macchina di Compressor (nella versione di default parte da 49152, \$C000-\$C1A3, **listato 1**) è possibile compattare una certa area di memoria con il seguente comando:

SYS CP, SA, PA, RA

Vediamo ora più in dettaglio qual è il

Listato 1

\$c000	jsr	\$c138	\$c066	cmp	(\$fb),y
\$c003	sta	\$fb	\$c068	beq	\$c060
\$c005	lda	\$64	\$c06a	stx	\$03fd
\$c007	sta	\$fc	\$c06d	dey	
\$c009	jsr	\$c138	\$c06e	inx	
\$c00c	sta	\$fd	\$c06f	cpx	#\$04
\$c00e	lda	\$64	\$c071	bne	\$c06d
\$c010	sta	\$fe	\$c073	ldy	#\$00
\$c012	jsr	\$c138	\$c075	lda	(\$fb),y
\$c015	sta	\$f9	\$c077	sta	(\$fd),y
\$c017	lda	\$64	\$c079	jsr	\$c101
\$c019	sta	\$fa	\$c07c	jsr	\$c10f
\$c01b	lda	\$fc	\$c07f	jsr	\$c11d
\$c01d	cmp	#\$d0	\$c082	lda	\$02
\$c01f	bcc	\$c02b	\$c084	bne	\$c052
\$c021	sei		\$c086	jmp	\$c053
\$c022	lda	\$01	\$c089	sta	(\$fd),y
\$c024	and	#\$fd	\$c08b	jsr	\$c101
\$c026	sta	\$01	\$c08e	jsr	\$c10f
\$c028	jmp	\$c031	\$c091	lda	#\$7b
\$c02b	lda	\$01	\$c093	sta	(\$fd),y
\$c02d	and	#\$fe	\$c095	jsr	\$c10f
\$c02f	sta	\$01	\$c098	lda	#\$01
\$c031	lda	#\$00	\$c09a	sta	(\$fd),y
\$c033	sta	\$02	\$c09c	jsr	\$c10f
\$c035	jsr	\$c053	\$c09f	jsr	\$c11d
\$c038	ldx	#\$07	\$c0a2	lda	\$02
\$c03a	ldy	#\$00	\$c0a4	beq	\$c053
\$c03c	dex		\$c0a6	rts	
\$c03d	cpx	#\$00	\$c0a7	ldx	#\$03
\$c03f	beq	\$c04b	\$c0a9	jsr	\$c11d
\$c041	lda	#\$7b	\$c0ac	lda	\$02
\$c043	sta	(\$fd),y	\$c0ae	cmp	#\$ff
\$c045	jsr	\$c10f	\$c0b0	beq	\$c0d1
\$c048	jmp	\$c03c	\$c0b2	dex	
\$c04b	lda	\$01	\$c0b3	cpx	#\$00
\$c04d	ora	#\$03	\$c0b5	bne	\$c0a9
\$c04f	sta	\$01	\$c0b7	iny	
\$c051	cli		\$c0b8	jsr	\$c11d
\$c052	rts		\$c0bd	lda	\$02
\$c053	ldy	#\$00	\$c0bd	cmp	#\$ff
\$c055	lda	(\$fb),y	\$c0bf	beq	\$c0d1
\$c057	cmp	#\$7b	\$c0c1	lda	\$03fc
\$c059	beq	\$c089	\$c0c4	cpy	#\$ff
\$c05b	sta	\$03fc	\$c0c6	bne	\$c0cd
\$c05e	ldx	#\$04	\$c0c8	ldy	#\$ff
\$c060	dex		\$c0ca	jmp	\$c0d1
\$c061	cpx	#\$00	\$c0cd	cmp	(\$fb),y
\$c063	beq	\$c0a7	\$c0cf	beq	\$c0b7
\$c065	iny		\$c0d1	sty	\$03fe
			\$c0d4	lda	#\$7b
			\$c0d6	ldy	#\$00

significato dei singoli parametri:

- CP è l'indirizzo di impianto della routine Compressor che per default è 49152, ma che può essere modificato con il programma Relocator.

- SA indica in decimale l'indirizzo i-

Listato 2

```

Sc000 jsr Sc036
Sc003 lda $02
Sc005 ldx #Sa7
Sc007 ldy #S02
Sc009 jsr $ffbd
Sc00c lda #S00
Sc00e ldx #S08
Sc010 ldy #S01
Sc012 jsr $ffba
Sc015 lda #S00
Sc017 jsr $ffd5
Sc01a ldy #S00
Sc01c sty $02
Sc01e jsr Sc05c
Sc021 ldy $02
Sc023 sta $02a7,y
Sc026 lda $64
Sc028 sta $02a8,y
Sc02b iny
Sc02c iny
Sc02d sty $02
Sc02f cpy #S04
Sc031 bne Sc01e
Sc033 jmp Sc068
Sc036 jsr Saefd
Sc039 jsr Sad9e
Sc03c jsr Sb6a3

Sc03f ldy #S00
Sc041 lda ($64),y
Sc043 sta $02
Sc045 iny
Sc046 lda ($64),y
Sc048 sta $f9
Sc04a iny
Sc04b lda ($64),y
Sc04d sta $fa
Sc04f ldy #S00
Sc051 lda ($f9),y
Sc053 sta $02a7,y
Sc056 iny
Sc057 cpy $02
Sc059 bne Sc051
Sc05b rts
Sc05c jsr Saefd
Sc05f jsr Sad9e
Sc062 jsr $b1ce
Sc065 lda $65
Sc067 rts
Sc068 lda $02a8
Sc06b cmp #Sd0
Sc06d bcs Sc078
Sc06f lda $01
Sc071 and #Sfe
Sc073 sta $01
Sc075 jmp Sc07f
Sc078 sei
Sc079 lda $01
Sc07b and #Sfc

Sc07d sta $01
Sc07f lda $02a7
Sc082 sta $f9
Sc084 lda $02a8
Sc087 sta $fa
Sc089 lda $02a9
Sc08c sta $fb
Sc08e lda $02aa
Sc091 sta $fc
Sc093 jsr Sc09e
Sc096 lda $01
Sc098 ora #S03
Sc09a sta $01
Sc09c cli
Sc09d rts
Sc09e ldy #S00
Sc0a0 lda ($f9),y
Sc0a2 cmp #S7b
Sc0a4 beq Sc0ce
Sc0a6 sta ($fb),y
Sc0a8 jsr Sc0b2
Sc0ab jsr Sc0c0
Sc0ae jmp Sc0a0
Sc0b1 rts
Sc0b2 clc
Sc0b3 lda $f9
Sc0b5 adc #S01
Sc0b7 sta $f9
Sc0b9 lda $fa
Sc0bb adc #S00
Sc0bd sta $fa

Sc0bf rts
Sc0c0 clc
Sc0c1 lda $fb
Sc0c3 adc #S01
Sc0c5 sta $fb
Sc0c7 lda $fc
Sc0c9 adc #S00
Sc0cb sta $fc
Sc0cd rts
Sc0ce iny
Sc0cf lda ($f9),y
Sc0d1 cmp #S7b
Sc0d3 bne Sc0dc
Sc0d5 cpy #S05
Sc0d7 beq Sc0b1
Sc0d9 jmp Sc0ce
Sc0dc ldy #S00
Sc0de jsr Sc0b2
Sc0e1 lda ($f9),y
Sc0e3 sta $02f8
Sc0e6 jsr Sc0b2
Sc0e9 lda ($f9),y
Sc0eb tax
Sc0ec lda $02f8
Sc0ef sta ($fb),y
Sc0f1 jsr Sc0c0
Sc0f4 dex
Sc0f5 cpx #S00
Sc0f7 bne Sc0ec
Sc0f9 jsr Sc0b2
Sc0fc jmp Sc0a0

```

```

Sc0d8 sta ($fd),y
Sc0da jsr Sc10f
Sc0dd lda $03fc
Sc0e0 sta ($fd),y
Sc0e2 jsr Sc10f
Sc0e5 lda $03fe
Sc0e8 sta ($fd),y
Sc0ea jsr Sc10f
Sc0ed ldx #S00
Sc0ef inx
Sc0f0 jsr Sc101
Sc0f3 cpx $03fe
Sc0f6 bne Sc0ef
Sc0f8 lda $02
Sc0fa cmp #Sff
Sc0fc beq Sc137
Sc0fe jmp Sc053
Sc101 clc
Sc102 lda $fb
Sc104 adc #S01
Sc106 sta $fb
Sc108 lda $fc
Sc10a adc #S00
Sc10c sta $fc
Sc10e rts
Sc10f clc
Sc110 lda $fd
Sc112 adc #S01
Sc114 sta $fd
Sc116 lda $fe
Sc118 adc #S00
Sc11a sta $fe
Sc11c rts
Sc11d sec
Sc11e lda $f9
Sc120 sbc #S01
Sc122 sta $f9
Sc124 cmp #S00
Sc126 bne Sc137
Sc128 lda $fa
Sc12a sbc #S01
Sc12c sta $fa
Sc12e cmp #Sff
Sc130 beq Sc133
Sc132 rts
Sc133 lda #Sff
Sc135 sta $02
Sc137 rts
Sc138 jsr Saefd

Sc13b jsr Sad9e
Sc13e jsr $b1ce
Sc141 lda $65
Sc143 rts
Sc144 jsr Sc138
Sc147 sta $f9
Sc149 lda $64
Sc14b sta $fa
Sc14d jsr Sc138
Sc150 sta $fb
Sc152 lda $64
Sc154 sta $fc
Sc156 jsr Sc138
Sc159 sta $fd
Sc15b lda $64
Sc15d sta $fe
Sc15f ldx $b8
Sc161 jsr $ffc9
Sc164 sec
Sc165 lda $fb
Sc167 sbc $f9
Sc169 sta $fb
Sc16b lda $fc
Sc16d sbc $fa
Sc16f sta $fc
Sc171 lda $fd
Sc173 jsr $ffd2
Sc176 lda $fe
Sc178 jsr $ffd2
Sc17b ldy #S00
Sc17d lda ($f9),y
Sc17f jsr $ffd2
Sc182 clc
Sc183 lda $f9
Sc185 adc #S01
Sc187 sta $f9
Sc189 lda $fa
Sc18b adc #S00
Sc18d sta $fa
Sc18f sec
Sc190 lda $fb
Sc192 sbc #S01
Sc194 sta $fb
Sc196 lda $fc
Sc198 sbc #S00
Sc19a sta $fc
Sc19c cmp #Sff
Sc19e bne Sc17b
Sc1a0 rts

```

niziale della zona di RAM che si vuole compattare.

- PA indica l'indirizzo iniziale della zona destinata a contenere la versione compattata della RAM selezionata.
- RA indica la dimensione in byte

della RAM da compattare. Quindi se volete compattare la zona di memoria che va da 10000 a 19000 e piazzarla da 20000, utilizzando il Compressor di default, occorre digitare: SYS 49152, 10000, 20000, 9000. Infine per salvare su disco i dati compattati:

```
OPEN2,8,2,"NOME FILE,P,W"
SYS CP+324, SA, EA LA: CLOSE2
```

dove:

- CP+324 è l'entry della routine di salvataggio rispetto all'indirizzo di impianto del programma Compressor (nel caso di default 49152+324=49476).

- SA denota l'indirizzo iniziale dei dati che devono essere salvati.

- EA indica l'indirizzo finale dei dati da salvare.

- LA indica l'indirizzo finale dei dati compattati quando saranno ricaricati in memoria.

Tuttavia fino a questo punto non sappiamo qual è la dimensione dell'area compattata. Quindi per conoscerla è necessario eseguire prima:

```
EA=PEEK(253)+256*PEEK(254)
```

Infatti Compressor memorizza nelle locazioni 253 e 254 il byte basso e alto dell'ultimo indirizzo utilizzato dall'area compattata. Riassumendo, se EA è stato calcolato come indicato sopra, per salvare è necessario:

```
OPEN2,8,2,"NOME FILE,P,W"
SYS CP+324, 20000, EA, 40960:
CLOSE2
```

In questo modo l'area compattata verrà ricaricata sotto l'interprete Basic (40960) e successivamente scompattata e rimessa nella zona originale. E' possibile utilizzare come buffer di scompattazione anche la RAM sotto il sistema operativo, il cui indirizzo iniziale è 57344.

Come usare Decompressor

Come già detto, questa routine consente di scompattare il file codificato e salvato con Compressor e di rimetterlo in memoria dove è stato prelevato. Ci sono due modi di utilizzo a seconda che si voglia caricare il file e scompattarlo, oppure che si voglia scompattare un file già in memoria.

Nel primo caso la sintassi è la seguente:

```
SYS DC, F$, LA, DA
```

- DC è l'indirizzo di impianto di Decompressor (listato 2), anche in questo caso il valore di default è 49152, ma è modificabile con il programma Relocator.

- F\$ è il nome del file compattato con Compressor.

- LA rappresenta l'indirizzo di caricamento del file codificato.

- DA è l'indirizzo di destinazione, cioè dove si vuole riporre la memoria scompattata.

Nell'esempio fatto precedentemente, volendo rimettere la memoria come è stata salvata occorrerebbe eseguire:

```
SYS 49152, "NOME FILE", 40960,
10000
```

Listato 3

```

8 ifa>0then110
10 poke53281,15:poke53280,12:poke646,6
20 ss=""[clr][rev on][d.gry][ctrl+h][minus][32][32][32][32][32][32][32][32]
  |[32][32][32][32][32][32][32][32]rilocatore[32][32][32][32][32][32][32]
  |[32][32][32][32][32][32][32][32][roff]"
30 prints$[down][down][down][right][blu]rilochi:[32][32][rev on][red]
  |c[blu][roff]ompressor[32][32]o[32][32][red][rev on]d[blu][roff]ec
  ompressor?"
40 wait198,15:gett$:ift$="c"thenf$="compressor[32][32]":l=417
50 ift$="d"thenf$="decompressor":l=255
60 ift$<"c"andt$<"d"then40
70 print"[down][down][d.gry][right][164][164][164][164][164][164][164]
  |[164][164][164][164][164][164][164][164][164][164][164][164][164]
  |[164][164][164][164][164][164][164][164][164][164][164][164][164]
  |[164][164][164][164]"
75 print"[right][d.gry][rev on][32]inserisci[32]il[32]disco[32]con[32]
  |"f$[32][32]"
80 print"[right][d.gry][rev on][32][32][32][32][32][32][32][32][32][32]
  |[32][32]e[32]premi[32]return[32][32][32][32][32][32][32][32][32][32]
  |[32][32][32]"
85 ifl>255thenf$=left$(f$,len(f$)-2)
90 wait198,15:gett$:ift$<chr$(13)then90
100 ifa=0thena=1:loadf$,8,1
110 print"[roff]":input"[down][down][right][blu]nuovo[32]indirizzo[32]
  ";n
120 print"[roff]":input"[down][right][blu]nuovo[32]nome[32]file[32]";f
  $
130 a=int(n/256):b=n-256*a:print"[down][down]"tab(10)"[d.gry]...sto[32]
  |rilocando..."
140 open2,8,2,f$+"p,w":print#2,chr$(b);:print#2,chr$(a);
150 fori=49152toi+1
160 p=peek(i):ifp<>76andp<>108andp<>32thenprint#2,chr$(p);:goto300
170 z=peek(i+2):ifz<192orz>194thenprint#2,chr$(p);:goto300
180 x=49152-n:y=peek(i+1):a=y+z*256-x:z=int(a/256):y=a-256*z
190 print#2,chr$(p);:print#2,chr$(y);:print#2,chr$(z);:i=i+2:goto300
200 ifl=255then220
210 close2:print"[down][down][d.gry][right]nuovo[32]valore[32]per[32]'
  cp'[32]=""n:goto400
220 close2:print"[down][down][d.gry][right]nuovo[32]valore[32]per[32]'
  dc'[32]=""n:goto400
300 ifi=49152+lthen200
310 next
400 poke198,0:wait198,1:poke198,0:run

```

Viceversa se il file compattato è già in memoria la sintassi del comando è la seguente:

SYS DC+26, LA ,DA

I parametri hanno lo stesso significato visto nel caso precedente, mentre DC+26 consente di bypassare la routine di Load.

Come funziona Relocator

E' un semplice programma Basic (listato 3) che consente di cambiare gli indirizzi di impianto dei programmi Compressor e Decompressor per fare in modo che tutte le aree di memoria siano utilizzabili, anche quelle occupate dai programmi di default. Il programma è interamente guidato da istruzioni a video: per prima cosa verrà chiesto se si vuole rilocare Compressor (battere C) o Decompressor (battere D). Successivamente si viene invitati a introdurre nel drive il disco contenente i file originali salvati con i nomi Compressor e Decompressor e quindi a premere Return.

Dopo che il programma si è accertato che il disco è quello giusto, chiederà l'indirizzo di impianto della nuova versione e il nome del file con cui volete salvarla sul dischetto. Al termine vi comunicherà il nuovo parametro di attivazione. Dopo la pressione di un tasto verrete ricondotti alla scelta iniziale, pronti per una nuova rilocazione.

Roberto Russo

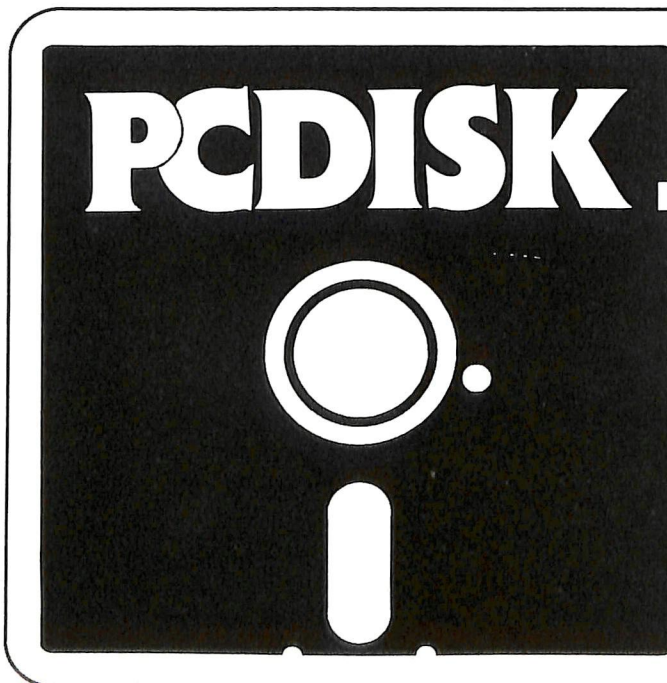

Il mensile con disco programmi per personal computer Ibm, Olivetti e compatibili. Prenotalo presso la tua edicola di fiducia. Costa solo 15.000 lire.



Hi-res e Interrupt

In questa puntata sono di scena gli interrupt del chip video, ma soprattutto viene proposto ai lettori un grande package per la gestione dell'alta risoluzione.

In questa puntata proponiamo un package per la gestione dell'alta risoluzione costituito da una serie di routine in linguaggio macchina che permettono di tracciare linee, di visualizzare singoli punti, di effettuare l'hard copy della pagina in alta risoluzione e, infine, di registrare su disco o nastro qualsiasi figura in alta risoluzione. Il programma si trova registrato sulla cassetta allegata alla rivista con il nome Graphpac. Per caricarlo basta procedere nel solito modo digitando LOAD "GRAPHAC" seguito da Return.

Graphpac viene caricato in memoria a partire dalla locazione 51200 e si estende fino alla locazione 52054.

Qui di seguito riportiamo la lista completa delle routine disponibili con le relative Sys di attivazione:

- **SYS 51200:** attiva l'alta risoluzione. Si tenga presente che la pagina in alta risoluzione si trova nel banco di lavoro di default del VIC a partire dalla locazione 8192.

- **SYS 51203:** disattiva l'alta risoluzione. Una chiamata a questa routine consente di ritornare al modo testo. E' da sottolineare che la pagina grafica non viene alterata, quindi una successiva attivazione dell'alta risoluzione avrebbe come effetto quello di ripristinare quanto era stato visualizzato nella precedente attivazione.

- **SYS 51206:** pulisce la pagina in alta risoluzione. Questa routine deve essere chiamata ogni volta che si vuole inizializzare la pagina grafica.

- **SYS 51209, PC*16+BC:** setta il colore con cui verranno visualizzati i punti in alta risoluzione e il colore di sfondo. Si tenga presente che i colori vengono settati per tutto lo schermo; non è stata quindi prevista la possibilità di dividere la pagina grafica in più

parti ognuna con un proprio colore.

- **SYS 51212, PC*16+BC:** cambia i colori. Questa routine consente di modificare i colori di visualizzazione e di sfondo per la pagina in Hi-res.

- **SYS 51215, X, Y:** visualizza un punto. E' la routine che permette la visualizzazione di un punto di coordinate (X,Y). Il punto di coordinate (0,0) corrisponde all'angolo in alto a sinistra dello schermo. La routine provvede anche a controllare che i parametri passati siano legali.

- **SYS 51218, X, Y:** cancella un punto. Questa routine va utilizzata per cancellare un punto di coordinate (X, Y) dalla pagina in alta risoluzione. Per il sistema di riferimento tenete presente quanto detto sopra.

- **SYS 51221, X1, Y1, X2, Y2:** disegna una linea. Con questa routine è possibile tracciare una linea fra i punti

di coordinate (X1, Y1) e (X2, Y2).

- **SYS 51224, X1, Y1, X2, Y2:** cancella una linea. Consente di cancellare una linea fra i punti di coordinate (X1, Y1) e (X2, Y2).

- **SYS 51227, "nomefile", DA:** carica una pagina grafica. Con questa routine è possibile caricare una immagine precedentemente salvata. Il parametro nomefile si riferisce ovviamente al nome del file da caricare mentre DA rappresenta il Device Address. Se si usa il drive si deve usare il valore 8 mentre per il registratore il valore da usare per DA è 1.

- **SYS 51230, "nomefile", DA:** salva la pagina in alta risoluzione. Questa routine permette di salvare su disco o nastro una figura in alta risoluzione. Come per la routine precedente si devono specificare sia il nome del file che l'indirizzo di device.

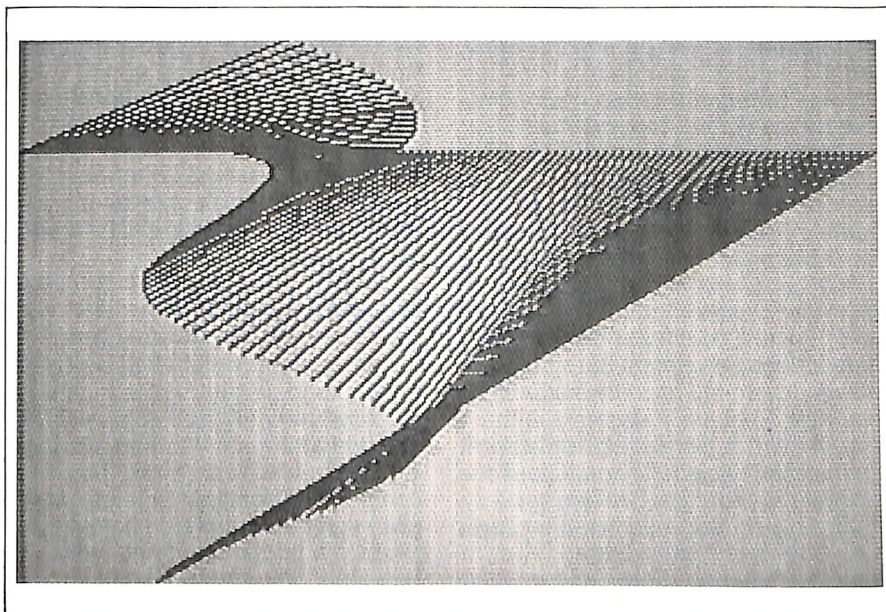

Hi-res e Interrupt

• **SYS 51233, LF:** effettua l'hard copy. Con questa routine si può effettuare la copia su carta del disegno creato in alta risoluzione. Ovviamente prima di chiamare la routine bisogna accertarsi che la stampante sia accesa e, soprattutto, che sia una stampante grafica.

Il **listato 1** contiene un breve programma dimostrativo per il package proposto. Una volta inserito e dato il Run il programma mostra in successione tre figure intervallate da un menù. Ogni volta, terminato il disegno di una figura, si può decidere se passare alla figura successiva oppure effettuare l'hard copy della stessa o salvarla su disco. Nel menù sono chiaramente indicate tutte le opzioni a disposizione e per effettuare la scelta basta digitare il numero corrispondente all'opzione desiderata.

Gli interrupt del chip video

Si è già parlato, nel corso di linguaggio macchina, dell'interrupt. Più precisamente si è parlato di un particolare tipo di interrupt, quello generato da un timer del Commodore 64. Il timer genera una richiesta di interruzione ogni sessantesimo di secondo; questo obbliga la CPU ad abbandonare il programma in linguaggio macchina in esecuzione al momento della generazione della richiesta e a eseguire una routine del sistema operativo. Oltre al timer anche il chip video è in grado di generare delle richieste di interrupt. Gli eventi che possono generare una richiesta di interrupt da parte del VIC sono i seguenti:

1. Impulso della penna ottica.
2. Raster.
3. Collisione fra due sprite.
4. Collisione fra uno sprite e un carattere.

Noi ci limiteremo a descrivere le ultime tre sorgenti di interruzione.

Il chip video del Commodore 64 è dotato di due particolari registri per la gestione delle richieste di interruzione. I due registri in questione sono il 25, che corrisponde alla locazione 53273 (\$D019 in esadecimale), e il 26, corrispondente alla locazione 53274 (\$D01A in esadecimale). Il registro 25 viene chiamato registro di richiesta di interruzione o più brevemente IRR (da Interrupt Request Register); infatti i primi 4 bit di questo registro indicano il verificarsi di una delle condizioni che generano la richiesta di interrupt.

Vediamo l'esatta corrispondenza fra i bit e le sorgenti di interrupt:

• **Bit 0:** Se è settato indica che il raster ha raggiunto la linea di schermo in-

Listato 1

```
10 rem -----
15 rem - - - - -
20 rem - graphic demo -
25 rem - - - - -
30 rem -----
40 :
50 in=51200:of=51203:rem attiva/disab.
60 gc=51206:sc=51209:rem pulisce/setta col.
70 pc=51212:pl=51215:rem cambia col./plot
80 up=51218:sl=51221:rem unplot/draw
90 cl=51224:gl=51227:rem clr linea/gload
100 gs=51230:hc=51233:rem gsave/hardcopy
110 :
120 :
130 rem -- esempi --
140 :
150 :
160 sys in:rem attiva alta ris.
170 sys gc:rem clear pagina grafica
180 sys sc,1*16+2:rem set colori
190 sys pc,7*16+2:rem set colore di visualiz.
200 :
210 :
220 rem -- fig. 1 --
230 :
240 :
250 for x=1 to 319 step 4
260 sys sl,x,50,70,x/1.6
270 next
280 for x=1 to 3000:next
290 gosub 2000:sys gc:rem clear pagina graf.
300 :
310 :
320 rem -- fig.2 --
330 :
340 :
350 for x=1 to 319 step 3
360 sys sl,x,40,50*sin(x/30)+100,x/1.6
370 next
380 for x=1 to 3000 :next
390 gosub 2000:sys gc
400 :
410 :
420 rem -- fig.3 --
430 :
440 :
450 for x=1 to 319 step 2
460 sys sl,x,40*cos(x/20)+100,50*sin(x/30)+100,x/1.6
470 next
```

dividuata dal numero memorizzato nel registro 18.

• **Bit 1:** Se è posto a 1 indica che uno sprite è entrato in collisione con un carattere di sfondo. Il numero dello sprite coinvolto nello scontro si trova memorizzato nel registro 31 (locazione 53279 - \$D01F).

• **Bit 2:** Segnala una collisione fra 2 sprite. Il numero degli sprite coinvolti nella collisione è contenuto nel registro 30 (locazione 53278 - \$D01E).

• **Bit 3:** Segnala la presenza di un impulso proveniente da una penna ottica.

• **Bit 7:** Questo bit è sempre settato quando uno dei bit visti si trova posto a 1 (in pratica indica se si è verificata una condizione di richiesta di interrupt).

Il registro 26 del VIC, chiamato registro maschera di interrupt, o anche IMR (da Interrupt Mask Register), consente di selezionare quale fra le sorgenti precedentemente viste può effettivamente causare una richiesta di interruzione. In pratica questo registro può essere utilizzato per abilitare o ini-

bire una o più sorgenti di interrupt. Una richiesta di interruzione viene generata solo se il bit corrispondente alla sorgente nel registro maschera è settato. La corrispondenza fra i bit di questo registro e quelli del registro di richiesta è la più ovvia: il bit 0 corrisponde al bit 0 e così via. Quindi, quando si verifica una delle condizioni viste per la generazione di una richiesta di interruzione, il bit corrispondente del registro 25 viene settato. Se il bit corrispondente del registro 26 è anch'esso settato allora viene generata una richiesta di interruzione.

Esistono alcuni particolari accorgimenti da adottare nell'uso del registro 26 poiché le operazioni di lettura e scrittura non possono essere condotte nel modo consueto. Supponiamo di voler abilitare la collisione fra due sprite come sorgente di interruzione. Il bit corrispondente a questa sorgente è il bit 2. Non basta però settare unicamente questo bit per abilitare la corrispondente sorgente di interruzione. E' necessario settare sempre anche il bit 7.

Quindi supponendo di lavorare in

```

480 for x=1 to 3000:next
490 gosub 2000:sysgc
500 :
510 :
540 sys of:end
2000 sys of:rem disab. alta ris.
2010 print"scegli [32]un'opzione:";print
2020 print" (1) [32]-[32]load[32]grafico"
2030 print" (2) [32]-[32]save[32]grafico"
2040 print" (3) [32]-[32]hardcopy"
2050 print" (4) [32]-[32]proseguì"
2060 poke 198,0:wait 198,255
2070 get a$
2080 on val (a$) goto 2200,2300,2400,2500
2100 goto 2070
2200 :
2210 :
2230 rem -- load grafico --
2240 :
2250 :
2252 input"nomefile,da [32] (device [32]add.)";fi$,da
2254 sys gl,fi$,da:rem load
2260 sys in
2270 sys sc,16*3+9
2280 for x=1 to 3000 : next
2290 goto 2000
2300 :
2305 :
2310 rem -- save grafico --
2315 :
2317 :
2320 input"nomefile,da [32] (device [32]add.)";fi$,da
2350 sys gs,fi$,da:rem save
2360 goto 2000
2400 :
2405 :
2410 rem -- hard copy --
2420 :
2430 :
2440 print"accendi [32]la [32]stampante [32]e [32]premi [32]un [32]tasto"
2450 poke 198,0:wait 198,255:get a$
2460 print"attendi"
2465 openl,4:rem apri un canale per la stampante
2470 sys hc,1:rem hardcopy
2480 close 1:rem chiudi il canale
2500 :
2510 :
2520 rem -- prseguì --
2530 :
2540 :
2550 sys in:sys sc,16*2+7:return

```

linguaggio macchina, le operazioni necessarie sono le seguenti:

```
LDA #%10000100
STA IMR
```

Una volta eseguite queste due istruzioni ogni collisione fra due sprite genererà una richiesta di interrupt. Per i-nibire una sorgente di interrupt si deve settare il bit corrispondente alla sorgente all'interno del registro IMR e fare in modo che il bit 7 di questo registro sia posto a 0. Per esempio, per fare in modo che una collisione fra due sprite non generi più una richiesta di interrupt si devono eseguire le seguenti istruzioni:

```
LDA #%00000100
STA IMR
```

Un altro fattore da tenere presente è che se è stata generata una richiesta di interrupt, il bit corrispondente all'interno del registro IRR deve essere posto a zero altrimenti verrà generata una nuova richiesta di interrupt una volta ter-

minata l'esecuzione della routine di interrupt stessa. Per riportare a 0 un bit del registro IRR si può agire in modo analogo a quello visto per il registro IMR, riscrivendo nel registro il valore a esso corrispondente (in pratica la tecnica da utilizzare è esattamente l'opposto di quella solita; per esempio scrivendo il valore 255 nel registro 25 si ha come effetto di azzerare tutti i bit). Questa operazione si può effettuare molto semplicemente leggendo il contenuto del registro IRR e quindi riscrivendolo. Per esempio con le istruzioni:

```
LDA IRR
STA IRR
```

il registro IRR viene resettato. Per evitare che tutti i bit vengano riportati a zero basta agire con gli operatori logici OR e AND.

Possibili applicazioni

Il processo innescato da una richiesta di interrupt generata dal chip video è del tutto identico a quello determinato da una richiesta di interruzione pro-

Listato 2

```

10 .org $c000
20 irqlo =788
30 irqhi =789
40 rasreg =53266
50 ienreg =53274
60 screen1 =53281
70 screen2 =53280
80 intreg =53273
90 irqvec =59953
100 ;
110 setup sei
120 lda #prog&255
130 sta irqlo
140 lda #prog/256
150 sta irqhi
160 lda #1
170 sta ienreg
180 lda #0
190 sta rasreg
200 lda 53265
210 and #127
220 sta 53265
230 cli
240 rts
250 ;
260 prog lda intreg
270 and #1 ,
280 beq normal
290 sta intreg
300 lda rasreg
310 bne rr
320 lda #150
330 sta rasreg
340 sta screen1
350 sta screen2
360 jmp rr2
370 rr lda #0
380 sta rasreg
390 sta screen1
400 sta screen2
410 rr2 pla
420 tay
430 pla
440 tax
450 pla
460 rti
470 normal jmp irqvec

```

veniente dal timer. In entrambi i casi il 6510 interrompe il programma in linguaggio macchina in esecuzione e va a eseguire un'altra routine, sempre in linguaggio macchina, il cui indirizzo di inizio è contenuto nelle locazioni \$FFFE (byte basso) e \$FFFF (byte alto). Prima di ritornare a eseguire il programma interrotto viene eseguita un'altra routine in linguaggio macchina il cui indirizzo è contenuto nelle locazioni 788 (byte basso) e 789 (byte alto). Queste ultime due locazioni risiedono in Ram e quindi il loro contenuto può essere agevolmente modificato dall'utente per fare in modo che una sua routine venga eseguita ogni volta che viene generata una richiesta di interrupt, sia che essa provenga dal chip video o dal timer.

Interrupt generati dal raster

Ogni figura presente a video è creata da un pennello elettronico, il raster appunto, che agisce sui cristalli di fosforo presenti sulla superficie dello schermo. Per produrre un'immagine il raster scandisce lo schermo per righe e

Listato 4

```

10 rem *****
20 rem *
30 rem * sprite demo *
40 rem *
50 rem *****
60 :
70 poke53281,0
80 for i=0 to 127:readd:poke832+i,d:next
90 for i=2040 to 2047:pokei,14:next
100 for i=0 to 14 step2
110 poke 53248+i,25+(15*i):poke53248+i+1,70:next
120 for i=0 to 7:poke 53287+i,25+i:next
130 poke 53294,2
140 poke 53285,1:poke53286,2:poke53269,255
150 print"[clr][yel]questi[32]sono[32]8[32]sprite[32]standard"
160 sys49152
170 print"[down][down][down][down][down][down][down][down][down][down]
[down][down][down][down][down]questi[32]sono[32]8[32]sprite[32]
[wht]m[red]u[cyn]l[pur]t[grn]i[blu]c[yel]o[brn]l[l.red]o[d.gry]r[m.gr
y]i
200 goto 200
210 :
220 rem * dati sprite *
230 :
240 rem sprite multicolore
250 data 8,136,136,42,170
260 data 168,42,170,168,37
270 data 170,88,148,105,22
280 data 165,170,90,170,170
283 data 170,170,170,170,42
285 data 40,168,42,40,168
290 data 170,170,170,175,255
300 data 250,181,85,94,181
310 data 85,94,173,85,122,43
320 data 85,232,42,255,168
330 data 10,170,160,2,170
340 data 128,0,170,0,0,40,0,0
350 :
360 rem sprite monocromatico
370 :
380 data 24,24,24,24,60,24,24,126
390 data 24,12,255,48,15,255,240,3
400 data 255,192,7,255,224,15,255
410 data 40,24,126,24,48,126,12,96
420 data 126,6,255,255,255,255,255
430 data 255,255,255,255,255,255,255
440 data 127,255,254,56,60,28,28,24
450 data 56,14,0,112,28,0,56,56,0,28,0

```

varia la propria intensità durante il processo. E' proprio questa variazione dell'intensità del pennello elettronico che determina una maggiore o minore luminosità dei cristalli di fosforo dando origine a ciò che si vede sullo schermo. Questo processo viene ripetuto molte volte al secondo per fare in modo che le immagini prodotte siano stabili; i cristalli di fosforo tendono infatti a spegnersi molto rapidamente. Nel generare ogni immagine presente sul video il VIC prende informazioni dalla memoria video e le usa per pilotare opportunamente il pennello elettronico. Uno dei registri del VIC, chiamato registro del raster (locazione 53266 - \$D012) viene utilizzato per memorizzare costantemente la riga corrente in cui si trova il raster. Per avere un'idea della rapidità con cui il raster scandisce lo schermo provate a introdurre il seguente breve programma:

```

10 Print "[clr/home]";peek(53266) :
Goto 10

```

Eseguito il programma si dovrebbe

Listato 3

10 pointer	= \$07f8	350	ldx # \$07
20 ypos	= \$d001	360	std
30 smcreg	= \$d01c	370	lda # \$0e
40 irqlo	= 788	380	sta pointer,x
50 irqhi	= 789	390	dex
60 rasreg	= \$d012	400	bpl std
70 ienreg	= \$d01a	410	ldx # \$0e
80 intreg	= \$d019	420	lda # \$46
90 irqvec	= \$ea31	430	sta ypos,x
100	;	440	dex
110	.org \$c000	450	bpl y1
120	;	460	lda # \$00
130 set	sei	470	sta smcreg
140	lda #prog&255	480	jmp exit
150	sta irqlo	490	lda # \$00
160	lda #prog/256	500	sta rasreg
170	sta irqhi	510	ldx # \$07
180	lda # \$01	520	lda # \$0d
190	sta ienreg	530	sta pointer,x
200	lda # \$00	540	dex
210	sta rasreg	550	bpl loop
220	lda \$d011	560	lda # \$c8
230	and # \$7f	570	ldx # \$0e
240	sta \$d011	580	sta ypos,x
250	cli	590	dex
260	rts	600	dex
270 prog	lda intreg	610	bpl y2
280	and # \$01	620	lda # \$ff
290	beq nor	630	sta smcreg
300	sta intreg	640	pla
310	lda rasreg	650	tay
320	bne mult	660	pla
330	lda # \$91	670	tax
340	sta rasreg	680	pla
		690	rti
		700	jmp irqvec

be assistere alla visualizzazione di una serie di numeri casuali compresi fra 0 e 255. In realtà ciò che ci si aspettava era una successione di numeri interi consecutivi e in ordine crescente. L'effetto osservato è dovuto alla velocità del raster e può essere proficuamente utilizzato come sorgente di numeri casuali. Le righe in cui è suddiviso lo schermo sono in tutto 312 (anche se solo 200 di queste sono relative alla porzione visibile dello schermo). Ciò implica la necessità di utilizzare un nono bit oltre gli 8 del registro del raster per individuare la posizione del pennello elettronico. Questo nono bit è il bit 7 della locazione 53265. Se nel registro del raster viene memorizzato un valore numerico questo viene memorizzato dal VIC e costantemente confrontato

con la posizione del raster: se i due valori coincidono viene generata una richiesta di interrupt. Sfruttando il meccanismo appena descritto è possibile attivare modi grafici differenti per diverse parti dello schermo.

Ad esempio è possibile suddividere lo schermo in due parti di cui una in alta risoluzione e l'altra in modo testo; oppure è possibile avere a disposizione più di 8 sprite contemporaneamente sul video.

Iniziamo da un esempio semplice che mostra la tecnica da adottare. Il **listato 2** contiene una routine in assembler che permette di avere lo sfondo dello schermo in due colori.

Il caricatore Basic relativo è registrato sulla cassetta acclusa alla rivista con il nome cr1. Analizziamo ora il listato:

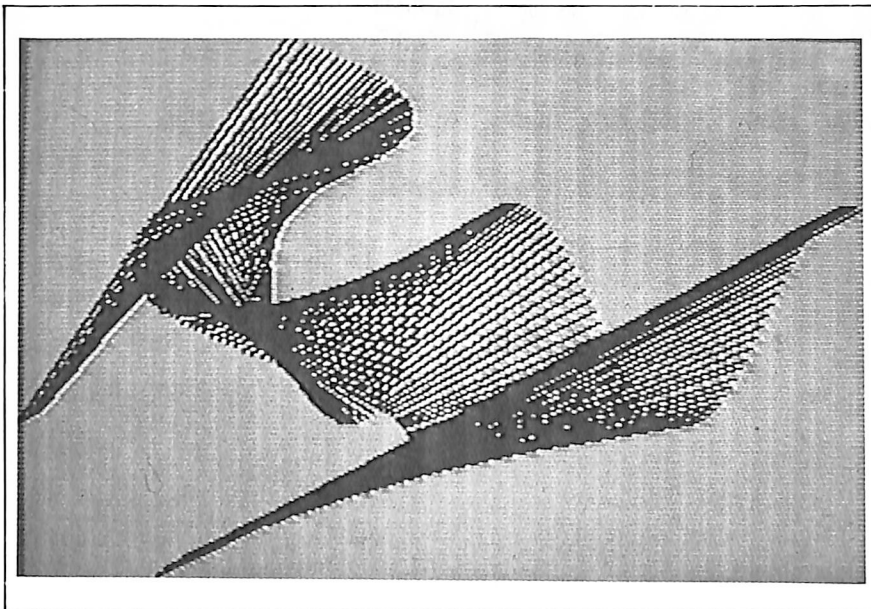

- Alla linea 110 l'istruzione SEI consente di disabilitare ogni richiesta di interrupt. Questa operazione è necessaria poiché le istruzioni successive devono modificare il puntatore alla routine di interrupt e se dovesse pervenire una richiesta durante tale operazione si andrebbe incontro a un blocco del sistema.

- Le linee 120-150 pongono nelle locazioni 788 e 789 (che contengono il puntatore alla routine eseguita durante la routine di interrupt) l'indirizzo di inizio della nuova routine di interrupt.

- L'istruzione alla linea 160 setta il bit 0 del registro IRR e quindi abilita il raster come sorgente di interrupt.

- Le istruzioni nelle linee 180-220 inizializzano il registro del raster ponendo a 0 il numero della riga in corrispondenza del quale verrà generata la richiesta di interrupt.

- Alla linea 230 viene riabilitato l'interrupt.

- Alle linee 260 e 270 viene effettuato un controllo per verificare che la sorgente della richiesta di interrupt sia il raster. Infatti le sorgenti di interrupt sono numerose ed è quindi necessario evitare di eseguire la nuova routine di interrupt se la sorgente della richiesta non è quella desiderata.

- Alle linee 300 e 310 viene controllato il valore contenuto nel registro del raster: se il valore memorizzato è zero allora è necessario cambiare il numero di riga in corrispondenza del quale verrà generata la successiva richiesta di interrupt. Il valore da memorizzare nel registro del raster è 150 che corrisponde, all'incirca, a metà schermo.

- Le linee 340 e 350 determinano il colore della prima metà dello schermo.

- Alle linee 370 e 380 viene riportato a 0 il valore della linea in corrispondenza del quale verrà generata la successiva richiesta di interrupt. Le due linee successive determinano il colore della seconda metà dello schermo.

- Le linee da 410 fino alla 450 contengono le istruzioni che permettono di ripristinare il valore dei registri prima che venisse servita la routine di interrupt. Queste istruzioni devono sempre essere inserite nella definizione della nuova routine di interrupt dal momento che automaticamente i registri vengono salvati nello stack ad ogni esecuzione della routine di interrupt.

- L'istruzione alla linea 460 consente di ritornare dalla routine di interrupt al programma chiamante.

- L'istruzione alla linea 470 effettua il salto alla normale routine di interrupt nel caso in cui non sia il raster la sorgente della richiesta.

Il **listato 3** contiene un esempio più complesso di utilizzo delle interruzioni generate dal raster. Anche in questo caso il relativo caricatore è registrato sulla cassetta con il nome **cr2**, mentre il **listato 4** contiene il programma dimostrativo in Basic. Prima di inserire quest'ultimo programma in memoria e di eseguirlo si deve caricare la routine in linguaggio macchina. Questa routine in assembler permette di avere a disposizione 16 sprite (8 monocromatici e 8 multicolori) contemporaneamente sullo schermo. In questo caso il principio utilizzato è lo stesso: si tratta di cambiare modo grafico quando il raster ha raggiunto una certa zona del video.

Paolo Gussoni
(continua)

**ORA IN
EDICOLA**

AppleDisk

l'unica rivista con dischetto per Apple II

La voce del computer

SINTESI VOCALE PER C64

Vi è venuta talvolta la tentazione di dire: "Gli manca solo la parola"? Be', è acqua passata. Il C 64 vi parlerà: "Non trovo il record"; "Inserisci il disco dati"; "Sei sicuro di questa scelta?"... Starà solo a voi decidere quali frasi vorrete sentirvi dire, e in quali programmi. Per la sintesi vocale su C 64 basta un apparecchietto sobrio e di nessun ingombro, che funziona con l'appropriato software (su disco o cassetta). Il costo è di 55 mila lire per il solo apparecchio, di 60 mila lire per l'apparecchio e il numero arretrato di *Radio Elettronica & Computer* (numero 1 del gennaio 1987) che contiene il software di funzionamento.

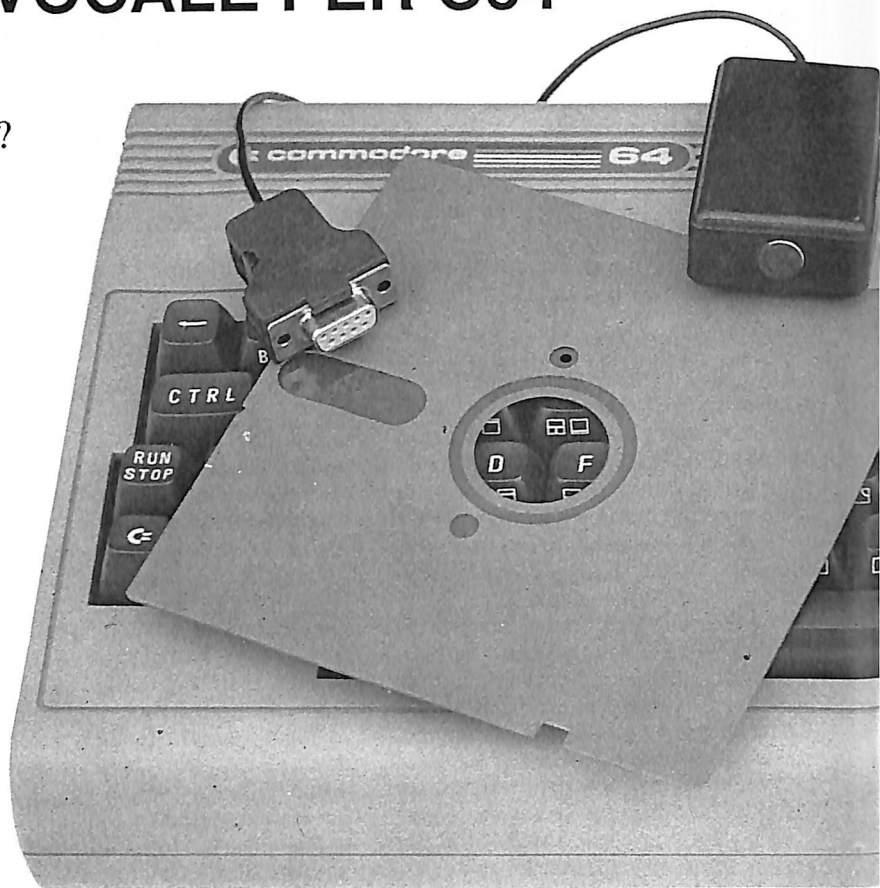

Compilare e spedire il tagliando a Editronica srl, Corso Monforte 39, 20122 Milano

Speditemi subito l'apparecchio "sintesi vocale" per Commodore 64, al prezzo di lire (barrare la voce scelta):

- 55 mila comprensive di Iva 18% e spese di spedizione con dischetto con cassetta
 60 mila con l'arretrato comprensive di Iva 18% e spese di spedizione con dischetto con cassetta

Cognome.....Nome.....

Via.....CAP

Città.....Prov.....

Scelgo la seguente formula di pagamento:

- allego assegno di L. non trasferibile intestato a Editronica Srl.
 allego ricevuta di versamento di L. sul cc/p n. 19740208 intestato a Editronica srl, C.so Monforte 39, 20122 Milano.
 pago fin d'ora l'importo di L. con la mia carta di credito Bankamericard N. scadenza autorizzando la Banca d'America e d'Italia ad addebitarne l'importo sul mio conto.

Data.....

Firma



Sentinella del cielo

Vi piacciono le guerre stellari? Allora non potete fare a meno di Sentinel. Le sorprese non mancheranno e vi sembrerà davvero di essere al comando di un incrociatore spaziale.

Ecco un game che susciterà scompiglio anche fra i giocatori più accaniti degli arcade spaziali. Dal nome, Sentinel, si intuisce che l'obiettivo del gioco sta nel sorvegliare qualcosa. Questo qualcosa è un pianeta e la ragione per cui deve essere sorvegliato consiste nel fatto che l'intera regione circostante è infestata dagli alieni.

Al comando della vostra potente astronave dovete cercare di ripulire tutta la galassia dalla presenza dei malvagi invasori. Avete a disposizione ogni genere di mezzo d'offesa e di difesa: laser, batterie fotoniche, scudi di energia; inoltre avete la possibilità di viaggiare nell'iperspazio spostandovi istantaneamente da una parte all'altra della galassia.

Il realismo, come si può intuire dalle premesse, è decisamente il punto di forza di Sentinel. Sotto questo aspetto si può senza dubbio dire che ci troviamo di fronte a un vero capolavoro: la giocabilità è ottima e l'astronave risponde splendidamente a ogni comando. L'effetto tridimensionale poi contribuisce a creare uno scenario degno dei migliori film di fantascienza.

Come si gioca

La vostra missione consiste nel ripulire tutta la galassia dalla presenza di forze aliene. L'intera zona dello spazio è suddivisa in una serie di quadranti e ciascuno di essi può contenere uno dei tre diversi tipi di forze aliene: dischi volanti, caccia spaziali e astronavi madri. I dischi volanti e i caccia sono con-

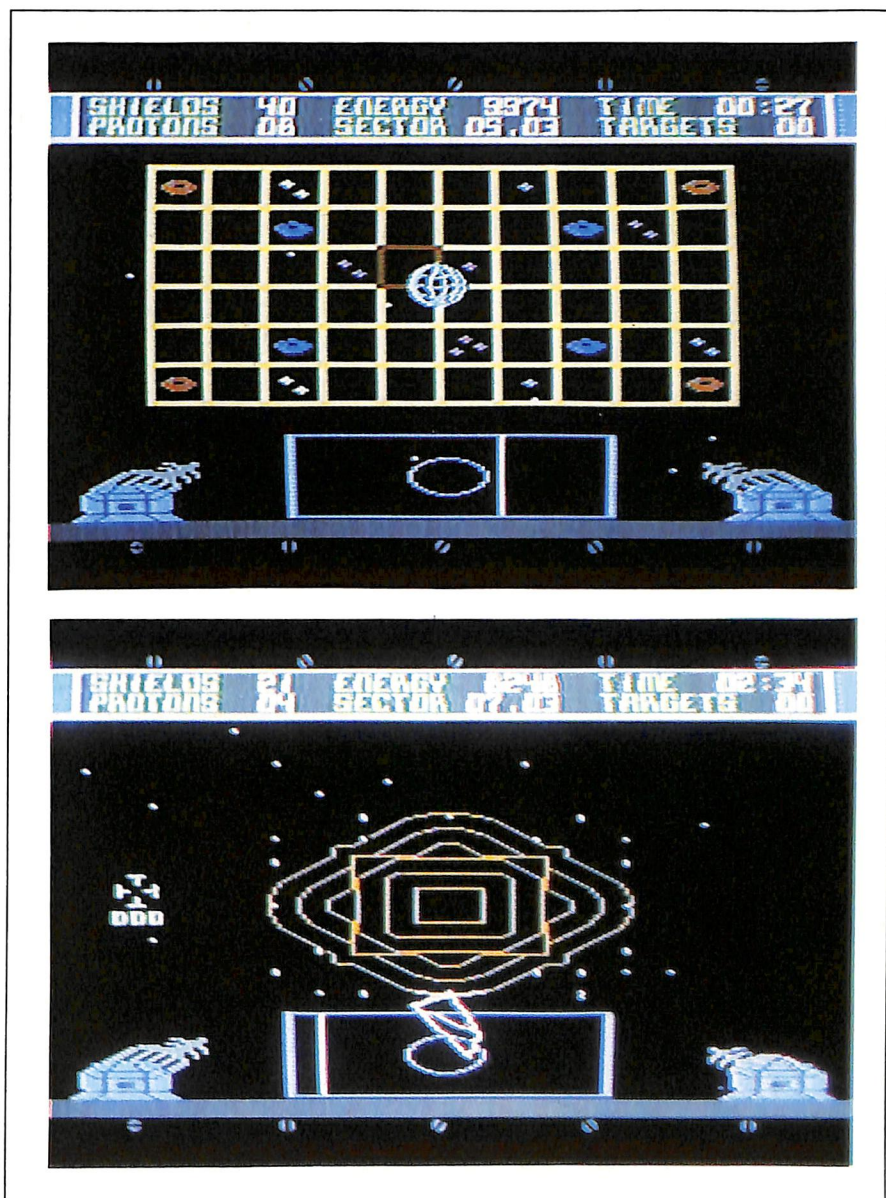

trassegnati con lo stesso simbolo, una o più stellette che rappresentano l'entità della flotta. Le astronavi sono indicate da una sagoma ovoidale.

Una volta inserito il joystick nella porta 2 potete iniziare la missione premendo il tasto Fire. A questo punto vie-

ne visualizzato un menù che consente di scegliere il livello di gioco, fra i cinque disponibili: skirmish, assault, battle, invasion, armageddon. Il livello più semplice è skirmish.

Le differenze fra i vari livelli di gioco consistono nel numero di armi a di-



sposizione e di alieni da eliminare. La selezione del livello si effettua spostando il mirino sopra il livello desiderato (quello messo in risalto è il livello attivo) e quindi premendo il tasto Fire. A questo punto viene visualizzata una griglia che rappresenta i vari settori in cui è suddivisa la porzione di spazio da liberare. Ciascun settore contiene un simbolo che indica che tipo di forze è presente in quel settore dello spazio.

I diversi simboli che si possono individuare sono in tutto tre. Le stellette di colore violetto indicano la presenza di dischi volanti mentre quelle di colore bianco indicano i caccia stellari e il numero delle stellette indica l'entità della forza; infatti ciascuna stelletta simboleggia un gruppo di tre caccia o dischi. Le sagome ovoidali di colore rosso rappresentano le astronavi madri nemiche, cioè gli obiettivi da distruggere per completare la missione. Le sagome ovoidali di colore blu indicano invece la presenza di una astronave madre del proprio schieramento. Ognuna di queste basi consente di reintegrare la disponibilità di energia del vostro mezzo e di effettuare tutte le riparazioni ai di-

spositivi danneggiati nei combattimenti. La prima operazione da compiere dopo aver selezionato il livello di gioco consiste nella scelta del settore. Per compiere questa operazione si deve tenere presente che in nessun caso si deve permettere che il pianeta posto al centro della griglia venga completamente circondato dalle forze nemiche. Il pianeta deve essere difeso a ogni costo e deve avere priorità assoluta su ogni altra cosa. Quindi la prima cosa da fare è cercare di liberare i dintorni del pianeta per avere poi la possibilità di concentrarsi sulle astronavi madri.

Una volta selezionato il settore si deve premere il tasto Fire per effettuare il trasferimento del proprio caccia. A questo punto si deve fare molta attenzione perché il viaggio si conclude sempre in uno sciame di meteorite. L'unica possibilità per evitare il peggio consiste nell'evitare gli scontri frontali oppure nello sfruttare lo scudo di energia, attivabile premendo Fire. Eventuali scontri non sono letali finché l'indicatore Shield, posto nel quadro di controllo in alto a sinistra, non raggiunge il valore 0. Il numero di meteorite che

devono essere ancora evitate compare al centro dello schermo immediatamente sopra il radar. Una volta usciti dallo sciame di meteorite si può cominciare la missione. I vari obiettivi, caccia o dischi volanti, sono costantemente indicati sullo schermo radar con la lettera H. Per iniziare il combattimento bisogna prima selezionare l'obiettivo, premendo Fire. L'obiettivo selezionato è indicato dalla lettera H lampeggiante. L'avvicinamento deve essere compiuto nel più breve tempo possibile poiché l'esito finale della missione dipende anche da questo fattore

I parametri che compaiono sotto lo schermo radar indicano la direzione che si deve mantenere per avvicinarsi all'obiettivo mentre il numero immediatamente sotto il mirino indica la distanza relativa fra il vostro caccia e l'obiettivo. Quando il valore indicato raggiunge valori prossimi allo 0 viene innescata la ricerca automatica e in breve entrerete nel pieno della battaglia. Durante il combattimento si deve tenere presente che si hanno a disposizione due diversi tipi di armi: il laser, attivabile premendo il tasto di Fire, e le batterie fotoniche, attivabili premendo la barra spaziatrice. Queste ultime sono nettamente più potenti del laser ma sono in numero limitato e soprattutto devono essere conservate per gli scontri con le astronavi madri. Infatti solo le batterie fotoniche permettono di eliminare le astronavi e senza di esse la sconfitta è certa. Quando si seleziona un settore che contiene una astronave si deve tenere presente che per avere qualche speranza di vittoria si devono avere almeno due batterie fotoniche.

Per quanto riguarda la strategia da adottare nel combattimento l'unico consiglio che si può dare è di aspettare che l'astronave si avvicini il più possibile altrimenti le batterie fotoniche non avranno effetto. Un'ultima nota. Quando vi avvicinate a una astronave madre del vostro schieramento non toccate il tasto Fire né la barra spaziatrice o finirete per distruggerla.

Daniele Paolucci

PCDISK

Il mensile con disco programmi per personal computer Ibm, Olivetti e compatibili.

Prenotalo presso la tua edicola di fiducia. Costa solo 15.000 lire.

Campioni si diventa

Inizia in questo numero una serie di articoli e programmi dedicati al gioco degli scacchi, indubbiamente uno dei più complessi e interessanti in assoluto e che, opportunamente approfondito, va ben al di là del semplice divertimento.

Il gioco degli scacchi è stato uno dei primi giochi sviluppati sugli home computer, ma, per avere qualche chance, anche al livello più basso è necessario un presupposto teorico. Questa serie di articoli e programmi vuole essere un aiuto sia per i principianti che necessitano dei primi rudimenti, sia per i giocatori esperti che vogliono apprendere nuove e più sofisticate tecniche di gioco.

Il gioco degli scacchi ha origini antichissime; fin nell'antica Roma esisteva un gioco che, da fonti latine, si arguiva essere molto ingegnoso e sottile, e da ciò i dotti e gli umanisti del XIV-XV secolo paragonarono il *latruncolorum lusus* (così si chiamava) al loro gioco degli scacchi. Emblematica è questa frase tratta da *La donna del Nadir* di Bontempelli: "il gioco degli scacchi preesisteva probabilmente all'apparizione dell'uomo sulla terra, e forse anche alla creazione del mondo; e se il mondo ripiomberà nel caos, e il caos si dissolverà nel nulla, il gioco degli scacchi rimarrà, fuori dallo spazio e dal

tempo, partecipe dell'eternità delle idee". A parte questa esagerazione letteraria, secondo una ipotesi accettata dal Davinson (*A short history of chess*, New York, 1949) i lontani predecessori degli scacchi furono i dadi. Occorre fare mente locale a 2 giocatori nell'antica India, privi di mezzi moderni per annotare i punti di ogni giocata. Il sistema più semplice era quello di tracciare per terra una linea orizzontale e una verticale e segnarvi sopra tante tacche trasversali. A seconda del punteggio, ogni giocatore spostava un contrassegno (che poteva essere una pietra o una conchiglia) e il vincente era quello che superava l'ultima tacca. Con l'andare del tempo la partita sembrò troppo corta e si incominciarono a segnare più linee parallele alla prima per ottenere un punteggio finale più alto e allungare il gioco: a poco a poco i-

niziarono a delinarsi le case della scacchiera moderna. Questo sistema di segnare i punti faceva sì che, in seguito a un lancio fortunato, un giocatore raggiungesse una casa occupata dall'avversario e si stabilì che essa poteva essere rimossa. Se pensiamo che il contrassegno poteva essere una rupia, è facile pensare alla cattura del pezzo! A sua volta il prelievo del gettone avversario evocò naturalmente il concetto di tributo pagato al vincitore e dato che una tassa era legata e poteri legali, ecco che ogni avversario si considerò un re, e ogni partita acquistò il concetto di una guerra in miniatura. Ma due re in guerra avevano bisogno di una armata la cui potenza venne misurata sulla base dell'esercito indiano e perciò dotata di elefanti, carri da guerra, fanteria e cavalleria. La disposizione di queste armi era, nella strategia bellica indiana,



Campioni si diventa

radicalmente fissata: gli elefanti al centro, i carri ai fianchi, la cavalleria in mezzo e la fanteria davanti. Il re, come capo d'armata, era fermo al centro ed era logico che fosse assistito da un consigliere o primo ministro. In un primo tempo tutti questi pezzi continuavano a spostarsi nello stesso modo, cioè ad avanzare verticalmente fino al raggiungimento dell'ultima casa o alla cattura dei pezzi avversari. Solo in un secondo tempo dovette sembrare giusto diversificare i pezzi a seconda della loro natura e i dadi servirono solo per farli spostare. A questo punto il Chaturanga, o gioco dei quattro elementi (chatur=quattro, anga=parti di un tutto) era nato: l'ultimo passo fu la sparizione dei dadi.

Come si gioca

Il gioco degli scacchi si svolge tra due giocatori che dispongono di un numero uguale di pezzi collocati su una scacchiera quadrata avente per lato 8 caselle, alternativamente bianche e nere. La scacchiera va collocata con la casella bianca inferiore a destra del giocatore. I pezzi di cui ciascun giocatore dispone sono 16: uno avrà i pezzi bianchi e l'avversario i pezzi neri. Lo schieramento iniziale è simmetrico (figura 1) e comprende:

1 re	2 alfieri
1 regina	2 cavalli
2 torri	8 pedoni

Le notazioni per segnare le mosse giocate sono diverse; la più diffusa e razionale è quella detta algebrica, per mezzo della quale ciascuna casa della scacchiera risulta designata all'incrocio di una linea verticale, detta colonna, con una linea orizzontale detta traversa (figura 2). A partire dalla sinistra del giocatore che guida i pezzi bianchi, ogni colonna viene etichettata con una lettera e ogni traversa con un numero. L'incrocio della colonna con la traversa determina le case della scacchiera.

Movimento dei pezzi

- **torre:** il movimento è parallelo al bordo della scacchiera, lungo la colonna o la traversa che passa per la sua casa di partenza (figura 3).

- **alfiere:** il movimento dell'alfiere è un movimento che segue la direzione delle diagonali che si incrociano nella sua casa di partenza. Ne segue che un alfiere situato su di una casa bianca, possa seguire solo le diagonali bianche, mentre un alfiere su casa nera dovrà seguire solo le diagonali nere (figura 4).

- **regina:** il suo movimento può es-

La scacchiera di pag. 21 ci è stata cortesemente fornita dal negozio F. Romagnoli giochi via Mazzini 10 Mi Tel. 02/878737



Figura 1.

a8	b8	c8	d8	e8	f8	g8	h8
a7	b7	c7	d7	e7	f7	g7	h7
a6	b6	c6	d6	e6	f6	g6	h6
a5	b5	c5	d5	e5	f5	g5	h5
a4	b4	c4	d4	e4	f4	g4	h4
a3	b3	c3	d3	e3	f3	g3	h3
a2	b2	c2	d2	e2	f2	g2	h2
a1	b1	c1	d1	e1	f1	g1	h1

Figura 2.

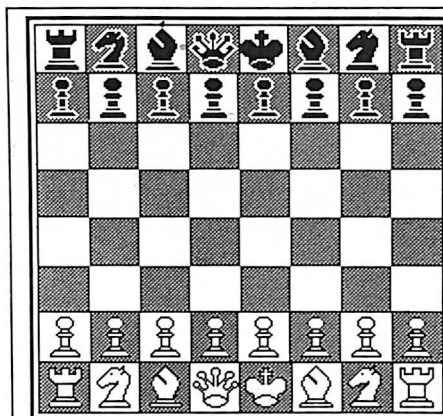

Figura 3.



Figura 4.

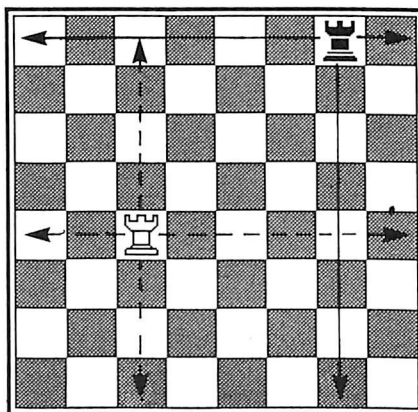

Figura 5.

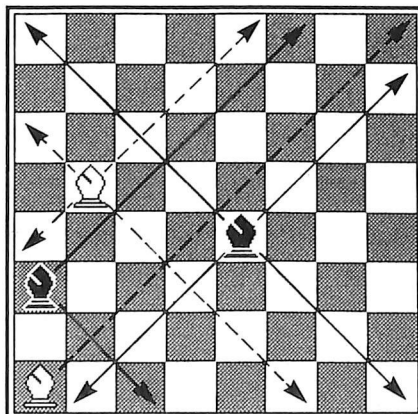

Figura 6.

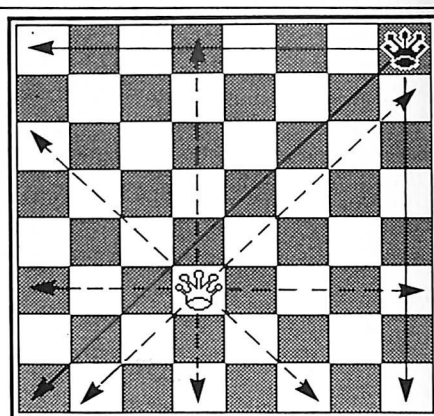

Figura 7.

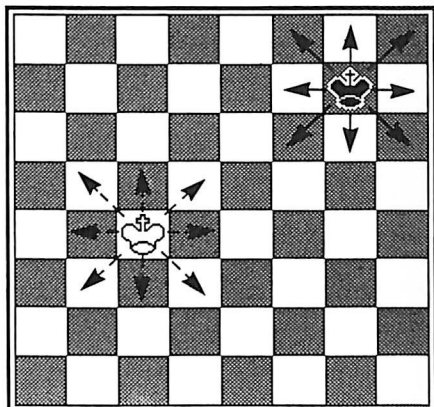

Figura 8.

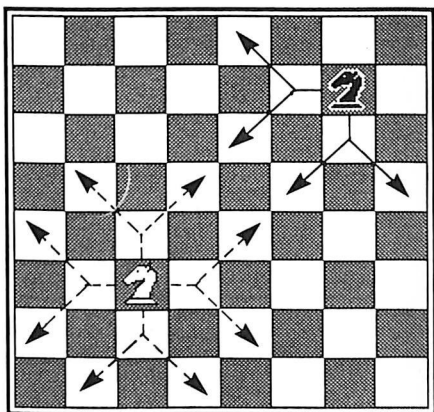

Figura 9.

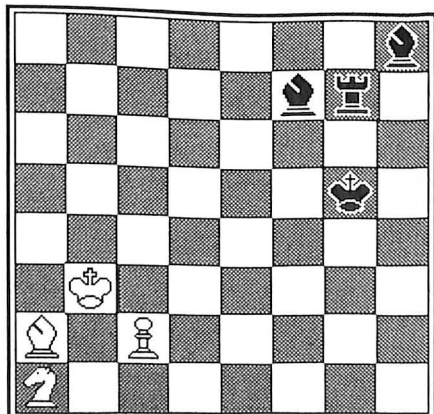

Figura 10.

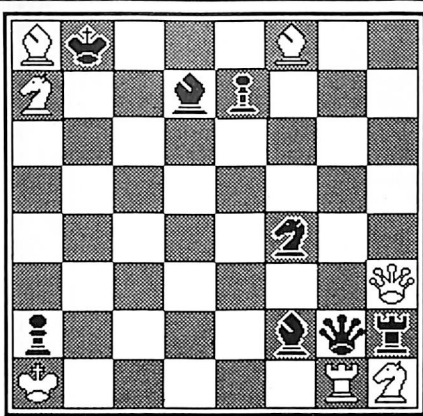

Figura 11.

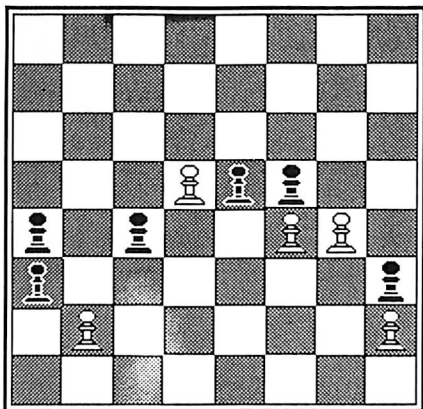

Figura 12.

sere indifferentemente quello della torre o dell'alfiere (figura 5).

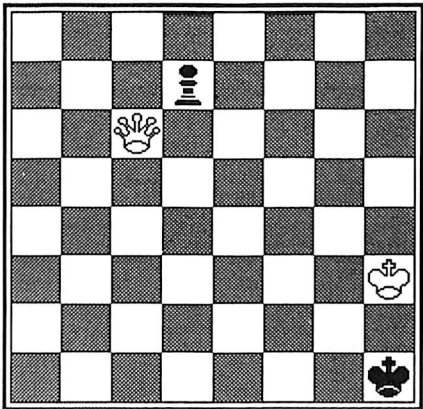
• **re:** il movimento del re è dato dallo spostamento su una qualsiasi delle case ad esso adiacente (figura 6).

• **cavallo:** il movimento del cavallo si effettua spostando il pezzo di una casa secondo il movimento della torre e successivamente di un'altra secondo il movimento dell'alfiere, nella stessa direzione di quello della torre (figura 7). Si ottiene che il cavallo si muove cambiando ogni volta il colore della casa di arrivo.

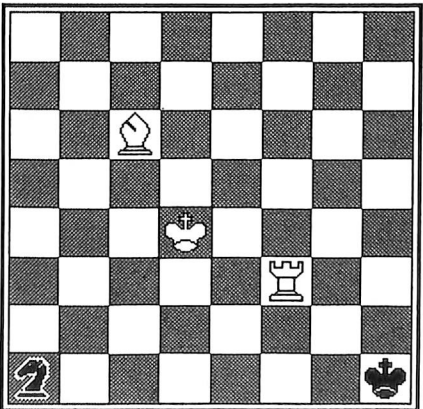
• **pedone:** si muove occupando la casa immediatamente superiore nella sua colonna. A differenza di tutti gli altri pezzi non può mai retrocedere. Se si trova nella sua casa iniziale, può avanzare di due passi. Se raggiunge l'ottava traversa viene rimosso e sostituito con un qualsiasi altro pezzo dello stesso colore, re escluso.

La presa

Il movimento dei pezzi ha alcune limitazioni: vediamo in dettaglio. Un pezzo non può mai occupare una casa occupata da un pezzo dello stesso colore. Se il pezzo incontra nel suo movimento un pezzo avversario, può catturarlo, cioè il pezzo nemico viene estromesso dal gioco e al suo posto viene messo quello giocato. Ogni movimento viene impedito quando, sulla direzione di marcia si incontra un altro pezzo. Fa eccezione il cavallo che ha la proprietà di poter scavalcare gli ostacoli sia del proprio colore sia avversari. Il pedone può catturare un pezzo avversario se questo è situato sulla colonna adiacente, nella casella immediatamente superiore. Inoltre il pedone, posto su casa iniziale, se nell'essere spinto di due passi si affianca a un pedone avversario, può essere catturato come se la spinta fosse stata di un sol passo anziché di due. La presa, detta *en passant* o al varco, deve essere effettuata subito dopo la spinta del pedone altrimenti perde validità e non potrà più essere effettuata.

Quattro esempi concreti

1) Il cavallo non può effettuare alcun movimento, perché le case che potrebbe occupare sono tutte impegnate da pezzi dello stesso colore (figura 8). Il re bianco ha sei movimenti possibili, mentre l'alfiere ha a disposizione un solo movimento. Il re nero ha a disposizione otto diverse case mentre la torre può recarsi in tre sole case. Nessun movimento è a disposizione dell'alfiere nero mentre i due pedoni possono essere spinti di uno o due passi essendo ancora nella casa di partenza.

2) il bianco (figura 9) può eseguire le seguenti prese: re prende A2; alfiere (case bianche) prende g2; alfiere (case nere) prende e7; torre prende g2; cavallo prende f2; donna prende d7 o g2 o h2.

3) il nero può prendere le seguenti prese: re prende a7 o a8; alfiere (case bianche) prende h3; alfiere (case nere) prende a7 o g1; cavallo prende h3; donna prende a8 o g1 o h1; torre prende h1 o h3.

4) data la caratteristica presa del pedone (figura 10), segue che i pedoni h2, h3, f4, f5 non possono essere mossi. Il pedone in b2 può prendere a3 (e viceversa) così come f4 prende e5 o g4 prende f5 (e viceversa). Il nero può eseguire tre spinte: a3-a2; e5-e4; c4-c3. Se il bianco operasse la spinta b2-b4 il nero potrebbe catturare il pedone appena mosso tramite la presa *en passant*, con i pedoni a4 e c4: opportunità che vale comunque una sola mossa.

Lo scacco

Si dice che il re è sotto scacco quando si trova sotto offesa di un pezzo avversario. Lo scacco deve essere tolto subito, e ciò può essere fatto solo in tre modi:

- a) catturando il pezzo che dà scacco;
- b) interponendo tra il re e il pezzo attaccante un pezzo del proprio colore;
- c) muovendo il re.

Il giocatore potrà scegliere il modo più opportuno per parare lo scacco. Quando ciò non è possibile si dice che è scacco matto e la partita viene vinta da chi lo procura. Nella figura 11 la donna dà scacco al re nero. Il nero può parare lo scacco giocando d7-d5, in modo da interporre il pedone tra la donna e il re. Può anche catturare la donna bianca con il pedone in d7. Ultima combinazione può muovere il re in g1 in quanto in h2 sarebbe sotto l'offesa del re bianco e la mossa non sarebbe più valida. Nella figura 12 il cavallo nero può dare scacco semplice al re muovendo in b3; il bianco può dare scacco di scoperta muovendo la torre. A questo punto l'alfiere in c6 si troverebbe a offendere il re. Se la torre venisse posta in f1 ci sarebbe uno scacco doppio in quanto sia la torre che l'alfiere danno scacco. Uno scacco doppio è necessariamente di scoperta.

L'arrocco

Esiste un movimento combinato tra torre e re effettuabile una sola volta durante lo svolgimento della partita. La figura 14 illustra tale movimento: si tratta di collocare il re sulla casa dello stesso colore di quella di partenza più vicina, dal lato sul quale si vuole effet-



Figura 13.



Figura 14.

tuare l'arrocco: successivamente si pone la torre a fianco del re, subito dopo averlo scavalcato nel suo movimento lungo la traversa. Questa mossa può essere effettuata se:

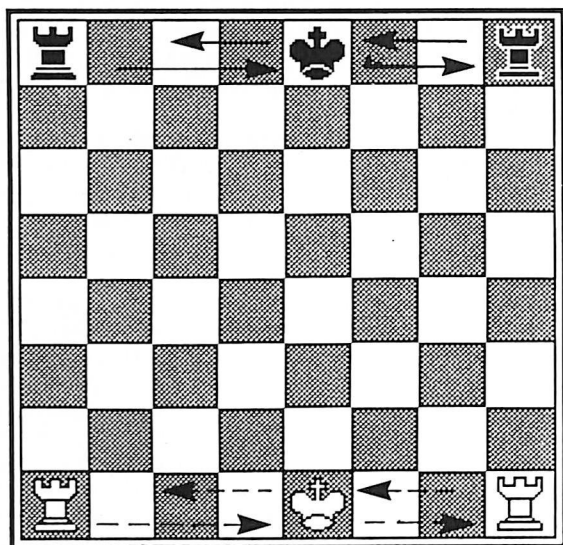
- il re e la torre impegnati non sono mai stati mossi in precedenza;
- al momento dell'arrocco il re non si trova sotto scacco;
- le case che il re deve percorrere per raggiungere la corretta posizione dell'arrocco non sono offese da pezzi avversari;
- le case che la torre deve percorrere nel suo spostamento immaginario sono sgombre.

La patta

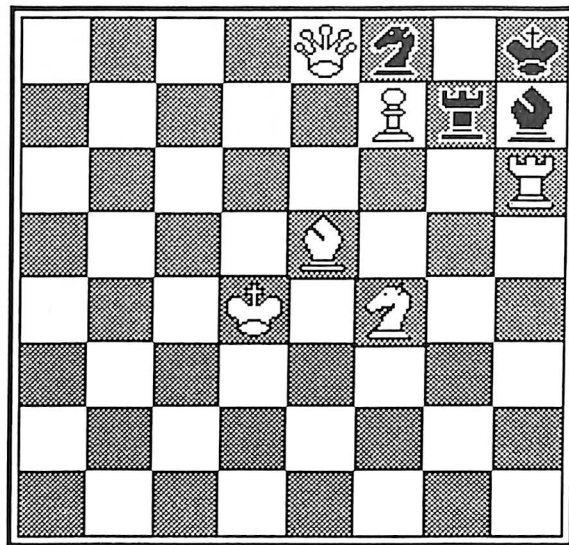
La patta è il risultato di nullità che si consegue in determinate circostanze:

- patta d'accordo:** un giocatore propone e l'altro accetta in qualsiasi momento della partita di anticipare il risultato della partita in previsione dell'impossibilità di ottenere un sopravvento decisivo, tale che possa forzare lo scacco matto.

- patta teorica:** in alcune situazioni stabilite dalla teoria dei finali nessuno dei due giocatori può forzare il matto, a esempio re e alfiere contro il solo re. In questo caso non ha più alcun senso e viene dichiarata patta. Altri casi tipici sono: re+cavallo contro re, re+2 cavalli contro re e i finali re+pedone contro re nei casi previsti dalla teoria di questi finali.

- patta per richiesta di mosse:** la partita è dichiarata patta se il giocatore cui spetta la mossa dimostra che sono state giocate 50 mosse o più sen-

za che sia stata eseguita alcuna presa e senza spinte di pedoni.

- patta per ripetizione di mosse:** quando il bianco e il nero ripetono per tre volte la stessa mossa, di seguito, oppure quando si ripete per tre volte l'identica posizione con il tratto allo stesso giocatore, la partita può essere dichiarata patta su richiesta di colui che muove.

- patta per scacco perpetuo:** se un giocatore dimostra di potere e di volere dare scacco al re senza interruzione, la partita è dichiarata patta. Praticamente la patta per scacco perpetuo non è altro che una particolare forma di patta per ripetizione di mosse.

- patta per stallo:** l'impossibilità da parte di un giocatore di eseguire una mossa regolare genera una patta d'autorità detta stallo. In questa condizione il re non deve trovarsi sotto scacco, altrimenti il fatto che egli non possa giocare una mossa regolare significherebbe lo scacco matto. La figura 13 illustra lo stallo: il re nero per muoversi dovrebbe incorrere in una irregolarità e gli altri pezzi sono tutti bloccati. In questa situazione, la partita è dichiarata patta.

Notazione scacchistica

Per descrivere una partita a scacchi, occorre poter indicare ogni mossa giocata dai due avversari e per fare ciò si ricorre a una particolare notazione. Vengono indicate la casa di partenza e quella di arrivo mediante la notazione algebrica già vista, antepoendo alla mossa un carattere maiuscolo indicante il valore del pezzo mosso. Unica ec-

cezione il pedone per quale non si usano abbreviazioni. Le lettere usate sono:

- R - re
- D - regina o donna
- A - alfiere
- C - cavallo
- T - torre
- P - pedone

I programmi

L'articolo sarà sempre corredato da un certo numero di programmi illustrativi: in questo numero sono due. Il primo è una raccolta di partite elementari che vi permetteranno di acquisire padronanza del movimento dei pezzi e della scacchiera. Il nostro consiglio è quello di eseguire le partite almeno un paio di volte: la prima esclusivamente per imparare bene i movimenti dei pezzi soffermandovi attentamente su ogni mossa e la seconda per iniziare ad apprendere lo svolgimento di una partita e per capire la strategia di questo stupendo gioco.

Il secondo programma presentato riguarda la soluzione di alcuni problemi di matto che servono per iniziare a vedere sulla scacchiera. Prestate molta attenzione alla soluzione e prima di consultarla costruite su una scacchiera la posizione presente sul video in modo da poterla studiare con più calma. Preparatevi bene questa prima fase perché già alla prossima puntata inizieremo a parlare di aperture e di contro partita, perciò più avrete imparato più apprenderete.

Alberto Palazzo
Anna Meloni
(continua)



Cobra il giustiziere

Continua la serie delle riconversioni dei film famosi. Questa volta tocca al recente film di Sylvester Stallone: "Cobra".

Questo gioco, ben congegnato, prende subito la mano anche se segue la farsa di Green Beret; l'inizio è quasi sempre disastroso ma pian piano si viene presi da una gran voglia di sfida e ci si butta anima e corpo in questo gioco.

Come si gioca

Impersonate il famosissimo agente della Zombie Squad, Cobretti, e dovette salvare la bellissima Ingrid dagli artigli di Night Slasher (cosa non si fa per amore di una donna); ma per salvare la povera Ingrid dovrete affrontare malviventi di tutte le razze e armati fino ai denti che cercheranno in tutte le maniere di farvi le feste.

Il gioco si divide in tre fasi:

- nella prima fase, ambientata in città, dovette trovare Ingrid prima di Night Slasher e portarla a bordo della vostra automobile;
- nella seconda fase, ambientata nella zona rurale, il vostro compito è di trovare la fabbrica in cui è stata trasportata Ingrid;
- infine, nella terza fase, affronterete definitivamente il cattivaccio con la ferma intenzione di eliminarlo dalla faccia della terra.

Tutto questo sarebbe anche uno scherzo per uno come Cobra se non ci fossero tutti quei benedetti nemici che cercano disperatamente di ucciderlo; ci sono uomini e donne che sparano, lanciano coltelli, lanciano carrozzine esplosive, pazzi che girano con una accetta e che tentano di rifilarvi i capelli, motociclisti che tentano di stirarvi.

Insomma non è certo una missione di tutto comodo.

All'inizio del gioco purtroppo potete solo contare sulle vostre mani, cioè

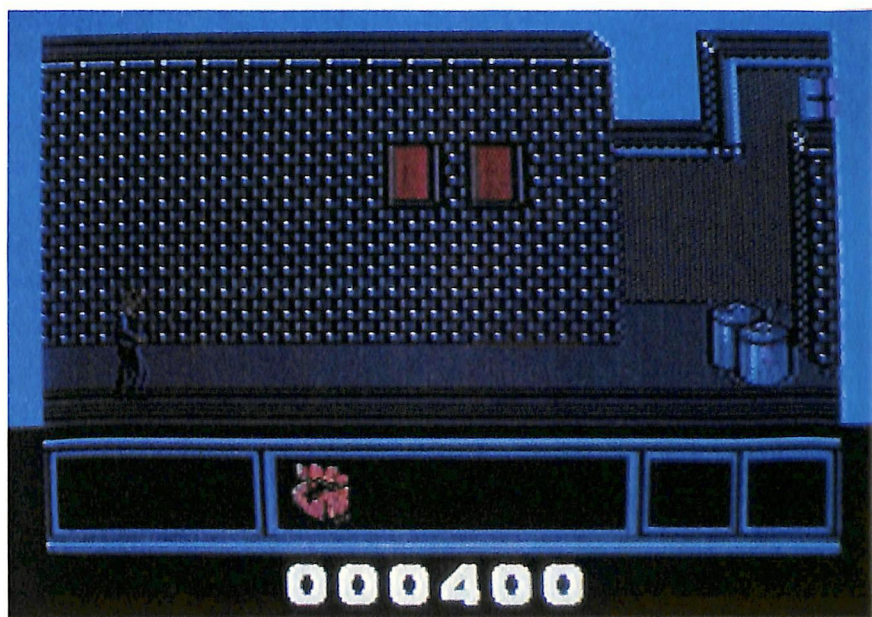

mentre gli avversari vi sparano voi potete solamente prenderli a pugni; è un po' poco ma per fortuna durante il gioco potete rifornirvi di armi, cioè: coltelli, bombe a mano, pistola e mitragliatrice con mirino al laser. Per cambiare l'arma dovette utilizzare i tasti

funzione F1-F7, mentre per lanciare la bomba a mano dovette usare la barra spaziatrice.

La bomba a mano è l'unica arma per fermare i motociclisti e le carrozzine esplosive; e qui è divertente perché all'inizio del gioco, quando ancora potete

INFORMAZIONI ia AZIENDALI

Una vacanza tradizionale a prezzi vantaggiosi

Egitto: terra di contrasti. Dalla tranquillità e pace del deserto alla caotica e assordante vita del Cairo, la capitale e la più grande città africana.

Qui si fondono razze, costumi, usanze, epoche e religioni diverse: accanto a secolari moschee, bazaar e piramidi avanzano tecnologie e frenesie moderne.

L'immagine dell'Egitto è però da sempre legata alla misteriosa arte faraonica che ha saputo creare capolavori unici e di ineguagliabile bellezza.

Nel periodo estivo si può risparmiare sul costo di un viaggio nella patria dei Faraoni, favoriti da sconti che durante gli altri mesi non è possibile ottenere. L'operatore Gastaldi Tours, in collaborazione con la compagnia di bandiera egiziana, propone infatti per l'estate 87 diverse soluzioni di crociere sul Nilo, per un tuffo nella storia egiziana, con alcune interessanti novità: itinerari di 13 o 14 giorni con imbarco vicino al Cairo e visite anche alle località meno conosciute dell'Egitto.

Le combinazioni prevedono in genere itinerari di 10 e 12 giorni con soggiorno al Cairo e crociera di 6 o 7 notti da Luxor ad Aswan.

Tutti i programmi prevedono soggiorni in hotel di lusso con visita al Cairo, alle Piramidi e alla Sfinge.

Pur mantenendo la consueta qualità dei servizi i prezzi sono ridotti e vantaggiosi: le quote partono da lire 1.520.000 per persona da Roma per il programma di 9 giorni, con la possibilità di effettuare numerose visite ed escursioni facoltative.

L'opuscolo "Egitto della Egyptair - Estate 1987" è distribuito presso tutte le Agenzie di Viaggio.

La Nashua Co. acquista la Lin Data Co.

La Nashua, leader mondiale nella commercializzazione dei dischi rigidi, ha ufficialmente annunciato la firma della lettera di accordo per l'acquisizione della Lin Data Co., azienda californiana produttrice di memorie magnetiche rigide per computer.

La Lin Data è tra i tre maggiori produttori mondiali di dischi rigidi con rivestimento a pellicola metallica per le unità disco tipo Winchester. Questa avanzata tecnologia consente di immagazzinare dati tre volte superiori a quanto si possa fare con il tradizionale supporto in ossido di ferro, consentendo maggiori prestazioni sia nell'utilizzo che nella capacità di registrazione dei dati.

La Nashua, che è già tra i leader nel settore dei dischi rigidi, avrà così la possibilità di muoversi verso la prossima generazione di memorie magnetiche ad alta capacità e alta qualità.

Cobra è distribuito
in Italia dalla Mastertronic.
E' in vendita a 19.900 lire
da Alcor, Corso di Porta Romana 55,
20122 Milano, tel. 02/5450624 e nei
migliori computer shop d'Italia

usare solo i pugni, vi trovate davanti sia un motociclista sia una carrozzina esplosiva: come farete a salvarvi? Tocca a voi scoprirlo.

Importante è recuperare i vari hamburger che trovate sulla vostra strada, perché aumentano il livello della vostra energia; infatti ogni volta che ne prendete uno riportate l'energia al massimo della potenza. E ora vediamo come si presenta lo schermo: nella parte superiore si svolge l'azione del gioco dove vi muovete e combattete. Nella parte inferiore ci sono: a sinistra le vite che vi rimangono (naturalmente rappresentate da cobra), al centro le armi che avete a vostra disposizione e, a destra, il "burgerometro", dove l'hamburger vi segnala la vostra energia e, ogni volta che venite toccati o colpiti, si disgrega pian piano, e quando scompare totalmente perdetevi una vita.

Comandi

Il joystick ha la funzione più importante in questo gioco; muovendolo in su saltate o salite su qualche scaletta, tirandolo in giù vi accucciate per evitare i colpi avversari, spostandolo a destra e a sinistra muovete Cobra in quelle direzioni, dirigendolo nelle due diagonali superiori saltate a destra o a sinistra, spostandolo in quelle inferiori scansate i colpi avversari.

Il pulsante di fuoco serve per colpire prima con i pugni gli avversari, poi per utilizzare l'arma selezionata. All'inizio avrete quattro vite ma ne vincerete una ogni 10.000 punti. Usate poco la mitragliatrice, una volta che l'avete trovata, vi servirà soprattutto nello scontro finale con Night Slasher.

Fate molta attenzione a non uccidere persone innocenti e a non distruggere mezzi civili. Non rimanete fermi a lungo in qualche posto, perché altrimenti verrete colpiti da qualcosa senza né corpo né anima.

Conclusioni

E' un ottimo gioco, la Ocean ha fatto anche questa volta un ottimo lavoro, dalla grafica eccellente; è buona anche la musica che accompagna il gioco, e non viene proprio voglia di abbassare il volume, in quanto si ascolta volentieri.

Non deve mancare nella collezione degli amatori dei giochi della serie "sparate su tutto quello che si muove", ma anche chi non adora questo genere di giochi deve farci su un pensiero, perché vale proprio la pena di averlo.

Maurizio Polacco



Lontanissime stelle

Astrologia cinese e computer? Perché no, se da tale fusione può scaturire un piacevole passatempo per divertirsi con gli amici.

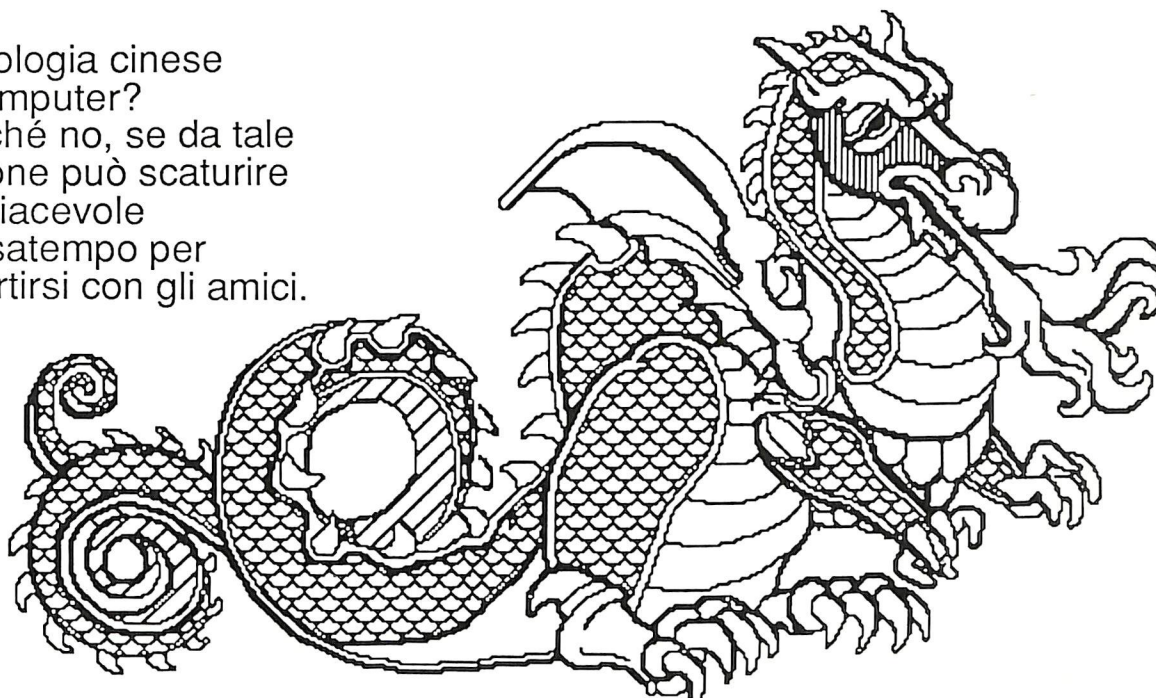

Un'antica leggenda ci racconta di Budda e di uno strano congresso a cui questi aveva invitato tutti gli animali. Pare che solo dodici bestie si fossero presentate, e in premio ebbero dal dio la fortuna di diventare i dodici simboli dell'oroscopo cinese proprio nell'ordine in cui erano arrivate a tale congresso:

- | | |
|-------------|---------------|
| 1. Topo | 7. Cavallo |
| 2. Buc | 8. Capra |
| 3. Tigre | 9. Scimmia |
| 4. Lepre | 10. Gallo |
| 5. Drago | 11. Cane |
| 6. Serpente | 12. Cinghiale |

A differenza dell'astrologia occidentale, il ciclo astrologico cinese si compone di anni; a ogni bestia corrisponde un anno, per un totale di 12 anni.

Gli anni sono però composti di mesi lunari, di conseguenza non è possibile impostare una regola precisa basandosi sul calendario poiché i mesi lunari hanno date di inizio e di fine variabili,

quindi differenti da quelle del calendario stesso.

L'individuazione del segno può essere ottenuta, senza difficoltà di complicati calcoli astronomici, basandosi sulle tabelle che i testi di astrologia cinese forniscono.

Il programma proposto si basa infatti su una di queste tabelle trasformata per l'occasione in righe di DATA.

• **Alla ricerca del segno.**

I data nelle righe 1340-1940 contengono 3+3 dati numerici e due dati alfabetici; i primi tre si riferiscono alla data di inizio dell'anno relativo al segno, gli altri tre, naturalmente, alla data di fine.

I due dati alfabetici sono invece il segno e l'elemento che gli corrisponde.

In pratica si cerca tra quali date di i-

Elemento	Attivi	Passivi
Legno	Chia	Yi
Fuoco	Ping	Ting
Terra	Wu	Chi
Metallo	Keng	Hsin
Acqua	Jen	Kuei

Figura 1. I cinque elementi nascono dalla fusione delle forze Yin e Yang (passive e attive) e possono essere a loro volta attivi o passivi.

ORA IN
EDICOLA

COMMODISK

l'unica rivista con dischetto per Commodore 64 e C128

Lontanissime stelle

nizio e fine anno è situata la data di nascita della persona in questione e se ne ricava il corrispondente segno.

• Gli elementi.

L'elemento gioca un ruolo secondario nell'interpretazione, nel senso che ne varia solo alcune caratteristiche come succede per l'ascendente nell'oroscopo occidentale.

Gli elementi nascono dalla fusione delle forze Yin e Yang; queste rappresentano rispettivamente il principio femminile, negativo, passivo, buio, freddo e il principio maschile, positivo, attivo, luminoso, caldo. I cinque elementi possono essere a loro volta attivi o passivi secondo la figura 1.

• Una piccola banca dati.

Il programma permette di interrogare una piccola banca dati contenente la tabella di ricerca del segno e dell'elemento dal 1931 al 1999 nonché le caratteristiche relative al segno stesso.

Volendo approfondire l'argomento si consiglia di leggere qualche testo di astrologia cinese. Tale approfondimento potrebbe essere fonte di un ampliamento della banca dati, soprattutto per quanto riguarda le caratteristiche che noi abbiamo inserito in versione molto stringata.

L'interrogazione della banca dati è molto semplice, il programma richiede in input (righe 840-860) giorno, mese e anno di nascita; poi procede a controllarne l'esattezza (righe 870-890), infine ricerca, nelle righe di data, il range nel quale si trova la data di nascita indicata in input (righe 930-980).

Le righe analizzate sono praticamente il cuore del programma a cui bisogna aggiungere la ricerca (righe 1040-1045) e la visualizzazione (righe 990-1055) delle caratteristiche.

• Le variabili sposta-cursore.

In testa al programma troviamo una

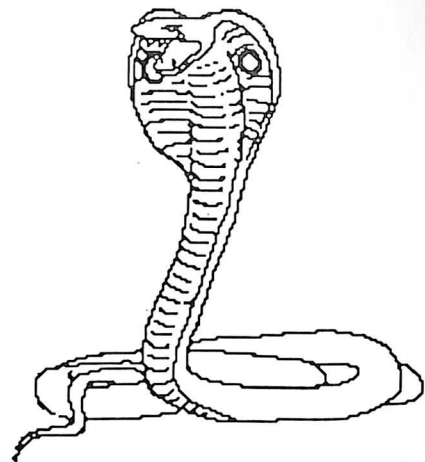

serie di righe di assegnazione; come si può capire dai REM, queste corrispondono ai valori CHR\$ da stampare per il posizionamento del cursore, il reverse e il colore.

Quest'ultimo può quindi essere variato semplicemente cambiando il corrispondente valore CHR\$ con quello relativo al nuovo colore scelto.

Abbiamo utilizzato questo sistema di assegnazione per evitare la confusione che spesso genera l'uso dei simboli tra virgolette. Infatti i nomi delle variabili utilizzate per questo lavoro sono abbastanza significativi (es. CBS=cursore in basso) e quindi di facile individuazione.

Nella riga 770 risiede la lettura dei Data (righe 1060-1330) relativi alle caratteristiche e ai segni.

La matrice CCS infatti contiene le due righe di caratteristiche (una per colonna) visualizzate dal programma mentre nel corrispondente elemento del vettore SCS risiede il relativo segno.

Proprio su questa corrispondenza si basa la routine di individuazione delle caratteristiche.

I colori di sfondo e bordo possono essere variati modificando il valore delle poke di riga 340.

• Due routine aggiuntive.

Abbiamo inoltre inserito due routine per rendere più piacevole e pratico l'uso del programma:

- [1] display pagina titolo
- [2] display presentazione segni

La prima stampa un titolo e l'altra l'elenco dei segni astrologici cinesi.

Sono entrambe un ottimo esempio di gestione dello schermo con l'uso dei simboli grafici e costituiscono quindi un valido esercizio di trattamento della grafica in pagina testo.

Donato Matturro



Trappole nel buio

Un gioco appassionante, un'avventura all'interno di una torre infestata da trappole e creature mortali. L'astuzia è d'obbligo per recuperare tutti i gioielli e per risolvere l'indovinello finale.

Già dal nome, Dark Tower, si intuisce che ci si trova di fronte a un game di risalita (e la torre è ciò che si deve scalare). In realtà l'operazione non è così semplice come potrebbe sembrare a prima vista: la torre con cui si ha a che fare non è tra le più comuni, anzi è piuttosto particolare. Tutto ciò che si vede nasconde un pericolo che, molto spesso, risulta mortale. Non mancano poi i robot. Ce ne sono di ogni tipo e sono sparsi praticamente dappertutto lungo il cammino da percorrere. Per concludere lo scenario un piccolo rompicapo: l'indovinello da risolvere quando si raggiunge la cima della torre. Il rompicapo è davvero difficile e può essere risolto solo se durante il percorso sono stati raccolti tutti i gioielli; solo in questo modo, infatti, si ha la possibilità di scoprire tutte o almeno una parte delle lettere segrete che compongono la soluzione del mistero.

Come si gioca

Caricato e lanciato il programma viene visualizzata la schermata di presentazione. Quindi si può selezionare, premendo il tasto H, il quadro di presentazione del gioco che contiene alcune utili informazioni (come eliminare la musica di sottofondo, come utilizzare la tastiera se non si possiede il joystick, ecc.) oppure si può passare direttamente all'azione spingendo in avanti o indietro la leva del joystick (che deve essere messo in porta 2). A questo punto viene visualizzato l'ambiente di gioco, una specie di labirinto sotterraneo che in realtà rappresenta l'interno della torre da risalire.

Lo scopo del gioco consiste nel giungere in cima alla torre e risolvere un indovinello. Lungo il percorso si trovano sparsi qua e là dei gioielli che devono essere raccolti per avere a disposizione più possibilità di risolvere il rompicapo. Se si riesce a raccogliere tutti i gioielli (oggetti di colore rosso simili a minuscole croci) presenti nella stanza

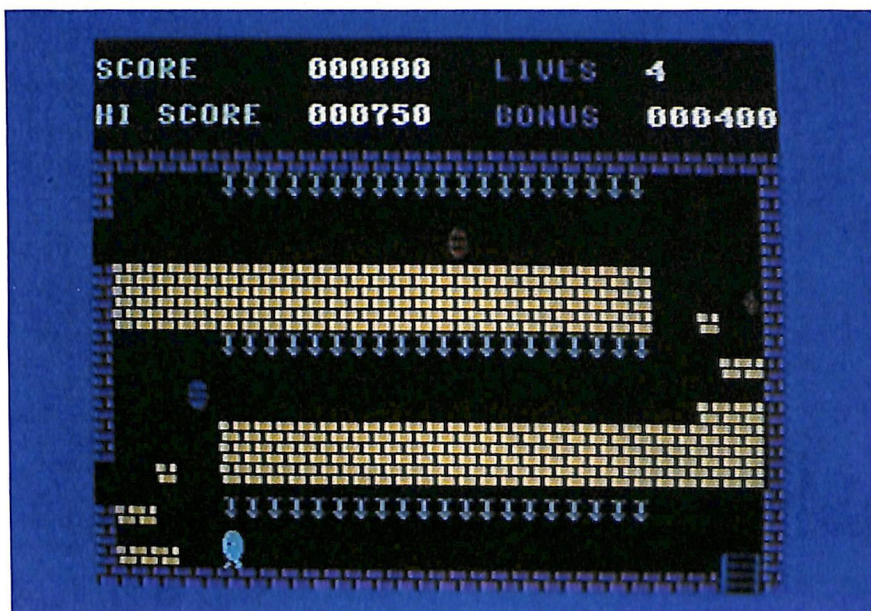

Bisogna uscire dal corridoio prima che le lance si abbassino completamente.

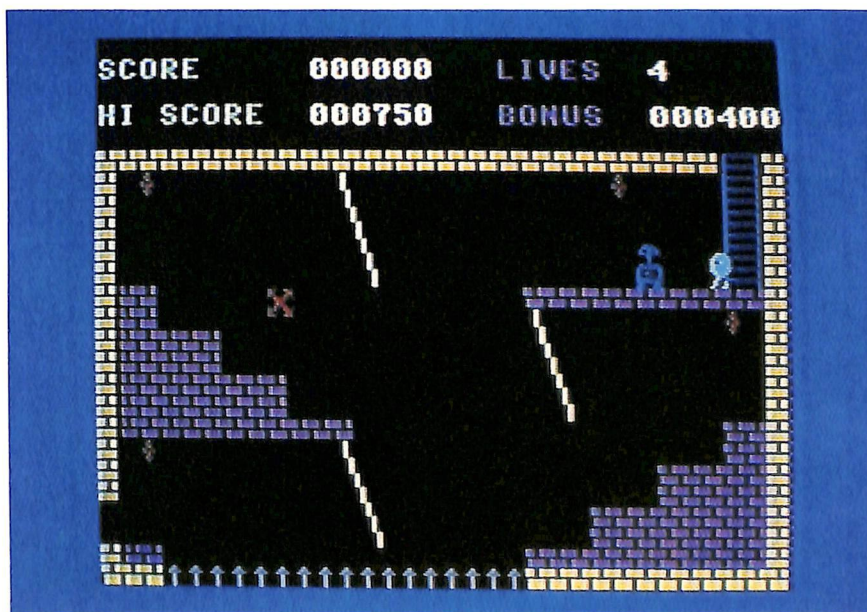

Per raggiungere gli obiettivi occorre aggrapparsi alle liane.

**ORA IN
EDICOLA**

**l'unica rivista
con dischetto**

PCDISK

per PC IBM, Olivetti e compatibili

Trappole nel buio

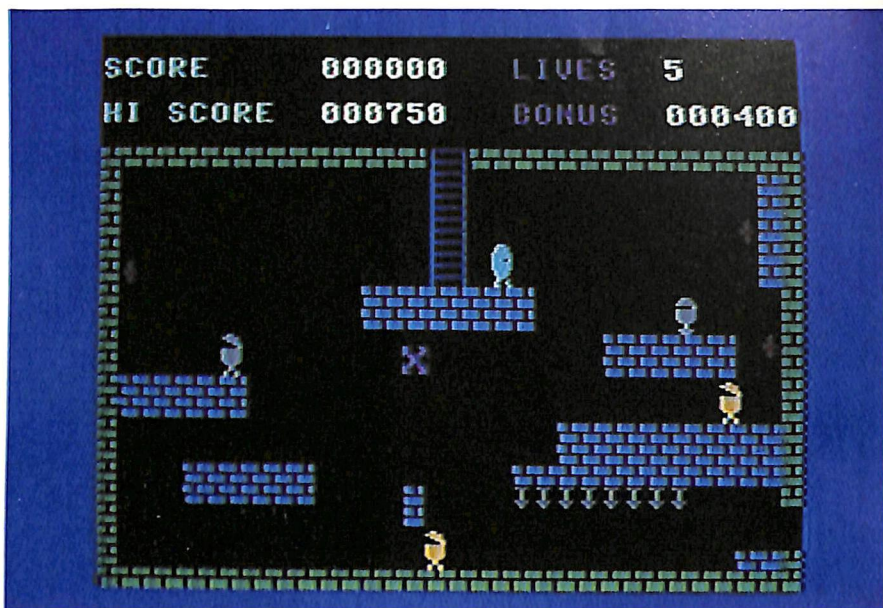

in cui ci si trova, si ha la possibilità di conoscere una lettera segreta. Prendete sempre nota delle lettere segrete che riuscirete a raccogliere lungo il tragitto perché solo in questo modo avrete qualche possibilità di risolvere l'indovinello.

Raccogliere i gioielli è un'impresa sicuramente complicata, in ogni stanza: si trovano in posizioni raggiungibili solo dopo estenuanti corse che spesso devono essere accompagnate da vere e proprie acrobazie. Inutile dire, a questo proposito, che solo dopo numerose partite si riesce ad acquisire la necessaria esperienza per effettuare nella maniera corretta tutte le operazioni necessarie per cavarsi d'impaccio nella maggioranza delle situazioni.

Data l'enorme varietà delle situazioni in cui ci si può trovare e anche alla molteplicità delle possibili soluzioni sarebbe del tutto impossibile fornire una precisa strategia di gioco che risulti applicabile in tutte le circostanze. Un solo consiglio: cercate di valutare bene ogni situazione e agite solo dopo aver definito una strategia d'azione.

Il punteggio

Il punteggio rappresenta un fattore importante del gioco poiché ad esso è legato un bonus di vite e anche perché il punteggio migliore viene memorizzato. C'è solo un modo per guadagnare punti e consiste nel raccogliere i gioielli. Ogni gioiello raccolto, basta toccarlo per prenderlo, dà diritto a 250 punti.

C'è la possibilità di guadagnare un bonus di punti raccogliendo indenni tutti i gioielli presenti nella stanza. Il bonus di punti a cui si ha diritto viene

costantemente indicato nel quadro di controllo posto sopra la finestra che mostra la situazione di gioco.

Ogni volta che si riesce a vincere un bonus vengono aggiunti 400 punti al bonus vinto, il totale costituisce il bonus successivo. Ovviamente questo meccanismo si interrompe quando si viene uccisi.

Non esiste alcun punteggio legato ai vari robot che si possono incontrare.

Non è possibile infatti distruggerli in quanto non si ha a disposizione nessuna arma.

Fate attenzione quando terminate di raccogliere tutti i gioielli di una stanza: appena passate in un'altra stanza viene visualizzata una delle lettere per la soluzione dell'indovinello. Poiché le lettere non vengono memorizzate è bene che vi muniate di carta e penna per segnarevele.

Conclusioni

Il gioco risulta, per gli appassionati dei game di risalita, veramente avvincente e completo. Le situazioni di gioco, che sono in numero pressoché illimitato, e la grafica più che buona, dovrebbero renderlo appetibile anche agli amanti degli arcade più classici.

Anche gli effetti sonori risultano piacevoli (per chi vuole assoluto silenzio durante la partita c'è la possibilità di escludere la musica di sottofondo premendo il tasto Q); chi avesse un impegno improvviso o volesse interrompere momentaneamente il gioco ha la possibilità di fare una pausa premendo il tasto Run/Stop (per ripartire basta premere il tasto con il logo Commodore).

Alfredo Santini



Ladri, in guardia!

Collegate Commoguard al computer, e questo al telefono. Usate il rivelatore che preferite, ottico, acustico o luminoso, collegatelo a Commoguard e...

Trasformare il Commodore 64 in un guardiano fedele della casa o dello studio? Può essere un gioco, oppure una cosa molto seria, a seconda delle intenzioni. Con Commoguard, un sensore, il computer e il telefono potete allestire un antifurto quasi professionale, che in presenza di un intruso mette in azione il telefono e avvisa una persona di fiducia con un suono di allarme.

Naturalmente, il numero al quale telefonare non sarà il 113 o un altro di interesse pubblico: cercate come collaboratori dei parenti o degli amici, che sono senz'altro più disponibili.

L'apparecchio Commoguard consente poi due ulteriori funzioni opera-

tive: l'avviso immediato attraverso il televisore collegato al computer e il controllo open-close di un carico collegato all'uscita Device, di qualsiasi tipo esso sia (sirene, servo-meccanismi, allarmi vari, luci, elettrodomestici, ecc).

L'attivazione avviene tramite un sensore-satellite (il Detector) collegato all'apparecchio centrale (Commoguard) da un semplice cavetto tripolare che svolge contemporaneamente servizio di alimentazione in c.c. e trasmissione del segnale di allarme: in questo modo il sensore risulta estremamente versatile perché può essere applicato per il controllo in un qualsiasi punto dell'ambiente e anche a notevole distanza.

Sono disponibili vari tipi di Detector: quello a ultrasuoni, il più sofisticato e potente (Detector 1); quello acustico, estremamente sensibile (Detector 2); quello ottico (Detector

3); quello luminoso (Detector 4); quello antigelo, utilissimo in casa (Detector 5). Esistono poi altri tipi di rivelatori: anticalore, antifumo, antigas. Nel prossimo numero troverete tutte le istruzioni per realizzare uno splendido Detector elettronico a ultrasuoni, capace di rilevare, grazie all'effetto Doppler, un qualsiasi movimento di corpi solidi: sarà lo strumento ideale da accoppiare al vostro Commoguard. Sempre nel prossimo numero, troverete un potente software gestionale.

Il Commoguard è dotato di una lineboard duplicatrice che riporta sul retro del contenitore un'uscita uguale a quella già presente sul computer: questa caratteristica permette di collegare ulteriori periferiche ed eliminare tutti i problemi che di solito si creano quando i computer sono dotati di una sola porta già occupata da un'altra periferica. In particolare è possibile collegare in cascata un numero di periferiche anche infinito: se è già applicata alla porta utente una periferica anche non dotata di porta supplementare, si potrà toglierla, inserire il Commoguard e quindi ricollegare la periferica in cascata sul retro del Commoguard.

Commoguard può rimanere collegato al computer anche se non utilizzato: basta infatti disinnescarlo spegnendolo tramite l'interruttore principale.

Il funzionamento del Commoguard avviene con programmi software più o meno complessi, in base alle prestazioni richieste e alle caratteristiche del computer utilizzato. Nella cassetta di questo numero troverete un primo programma, semplice, di gestione. Il mese prossimo ne verrà presentato uno molto più complesso.

Un monitor composto da un led verde lampeggiante (Power) segnala con continuità all'utente la presenza della

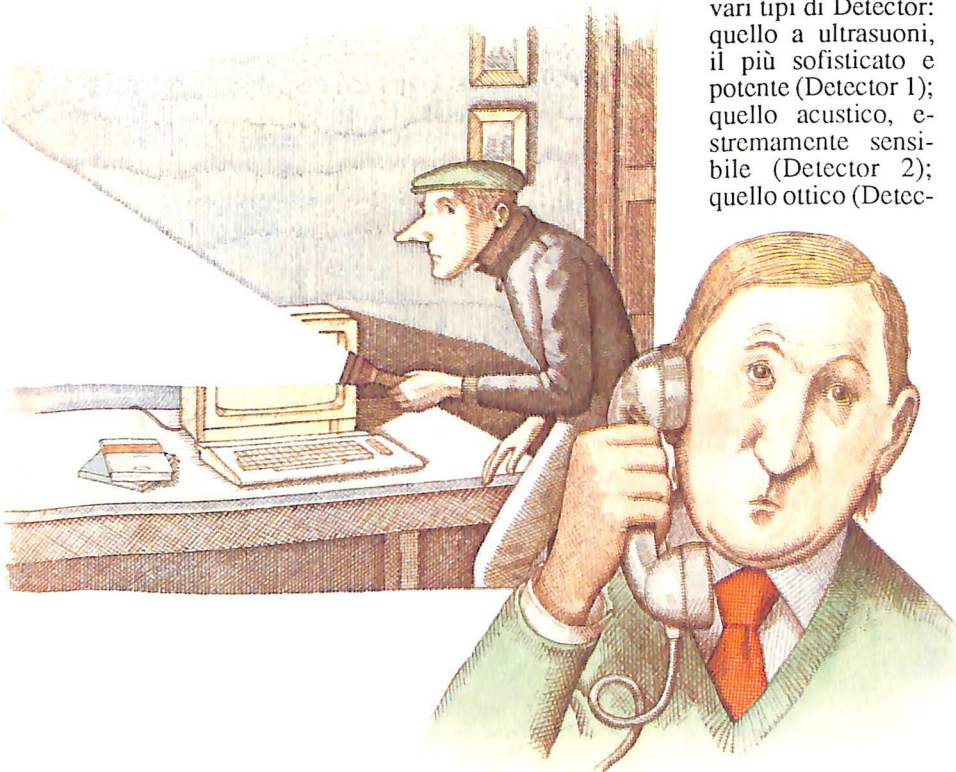

Ladri, in guardia!

tensione di alimentazione e il corretto funzionamento di tutto il dispositivo. Altri due led di colore rosso controllano invece l'attivazione della linea telefonica (Phone) e dell'uscita di carico (Device, led lampeggiante).

Schema elettronico: analisi e funzionamento

Il circuito può essere diviso in due settori: uno che comprende lo stadio alimentatore e il raccordo di connessione alla linea dati del computer, relativo al circuito stampato carrier, e un altro esecutivo e di controllo, relativo al circuito stampato master. Il primo settore fornisce dunque al secondo l'alimentazione per il funzionamento e tutti i segnali di controllo necessari all'attivazione dei dispositivi di collegamento (relè, sensori) e monitoraggio (led). Un potente alimentatore in c.c. abbassa la 220 volt alternata presente sul primario del trasformatore (pin 1 e 4) a circa 15 volt (pin 9 e 12 del secondario) per poi raddrizzarla a circa 22 volt c.c. tramite il ponte D1 e filtrarla con C1, IC1 e C2, stabilizzandola a 12 volt c.c. costanti in corrente continua, disponibili su due pin della linea di connessione all'altro circuito stampato (e). Anche la 220 volt viene riportata su 3 pin della linea di connessione (, e) con tanto di linea di terra (per eventuali necessità non richieste comunque dall'apparecchio in esame). L'interruttore SW1, collegato ai punti D e E del circuito, consente di accendere e spegnere lo stadio alimentatore, permettendo o meno il passaggio della 220 volt in arrivo dal cavetto di alimentazione SP1 collegato alla rete.

Alla linea di connessione sono riportati anche i 24 pin che permettono il trasferimento dei dati in uscita dalla user port del computer collegato, sia al cir-

cuito stampato master (ovvero all'altra sezione) sia all'uscita posteriore del Commoguard. Il secondo settore fa capo al circuito stampato master ed è quello più importante: lavora infatti in diretto abbinamento col computer e controlla tutte le funzioni operative. Il collegamento con la linea dati della porta utente del computer è realizzato attraverso i 6 terminali 1, 2, C, D, E e F, ovvero 0 volt (1), 5 volt positivi c.c. (2), PB0 (C), PB1 (D), PB2 (E) e PB3 (F): si tratta di una connessione soltanto ottica in quanto è presente un'interfaccia realizzata con i 4 fotoaccoppiatori IC-3, IC4, IC5 e IC6.

Quando al punto G (segnale di input della presa di collegamento PS1 al sensore) giunge un impulso positivo di abilitazione, questo viene trasmesso per via ottica dal pin 1 al pin 5 di IC3 arrivando quindi, tramite la linea PB3, al terminale F della user port del computer. A questo punto viene attivata la routine di rilevazione del software, che dispone l'invio di un duplice segnale. Il primo a IC5 e IC6, direttamente collegati, tramite R20-T5 e R22-T6 ai relè RL2 e RL3, che a loro volta controllano la linea telefonica (punti A, B e C).

In questo modo si realizza la telefonata: un impulso positivo arriva alla linea PB1, tramite IC5, fino a RL2 dove si chiude il contatto del telefono (in pratica si verifica la presa della linea, equivalente alla tradizionale alzata della cornetta). Segue la combinazione automatica del numero, che si realizza inviando alla linea (terminale A), tramite il relè RL3 e attraverso IC6, una serie di segnali con rapporto impulso/pausa di 60 e 40 millisecondi. A combinazione ultimata inizia la trasmissio-

ne del segnale di allarme generato dal software: il led rosso L2 (Phone) segnala che il collegamento è in atto. L'abilitazione di L2 avviene tramite un flip-flop contenuto in IC7 con gli ingressi On e Reset (pin 3 e 4) collegati, tramite R15 e R16, alle due linee di trasmissione dei segnali: il led viene poi spento quando ha termine la telefonata e un impulso di reset giunge al pin 4 di IC7. Il secondo segnale inviato via software dal computer (PB2) passa attraverso IC4 e abilita direttamente il relè RL1, che a sua volta controlla l'uscita Device chiudendo o aprendo i contatti D e E del circuito: in pratica è possibile accendere o spegnere un qualsiasi dispositivo collegato, perché l'azione svolta è la stessa di un interruttore (elettronico) unipolare. Il segnale arriva anche, tramite R17, al modulatore formato da IC2a e IC2d, porte Nand che pilotano oscillando T3 e quindi il led rosso Device che, lampeggiando, segnala l'abilitazione della corrispondente uscita. Il led verde L1, pilotato da IC2 e T1, segnala la regolare presenza della tensione (12 volt c.c.).

Assemblaggio del circuito

Oltre allo stagno e a un saldatore di medio-bassa potenza (da 30 a 60 watt) con punta preferibilmente piccola, serve solo un piccolo cacciavite a croce per effettuare il fissaggio meccanico del circuito stampato carrier (cod. 100.57) al fondo del contenitore..

Per una buona esecuzione, si raccomanda di seguire alla lettera le istruzioni. Occorre in particolare evitare di causare sovrapposizioni di componenti e zone circuitali rese inaccessibili al saldatore dal fissaggio di componenti come TF1, oppure RL1, RL2, RL3 e gli integrati. Si raccomandano saldature

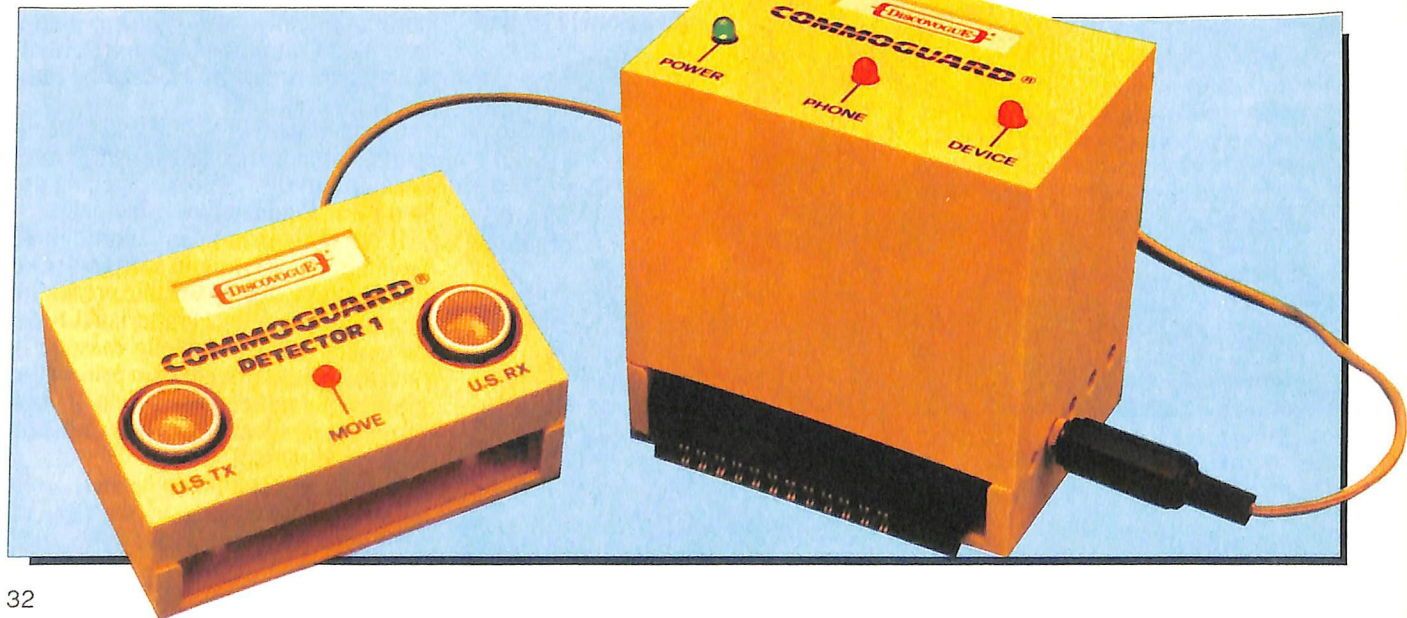



Figura 1. Schema elettronico relativo al circuito stampato cod. 100.57.

veloci e con quantità di stagno non eccessive, senza persistere su uno stesso punto per più di 4 o 5 secondi, soprattutto per i pin degli integrati e i terminali dei diodi D2, D3, D4 e dei tre led.

Si inizia montando il connettore CN1 al circuito stampato carrier, saldando la prima fila di 12 terminali al lato A e la fila inferiore degli altri 12 al lato B: l'operazione va eseguita lasciando il corpo di plastica del connettore il più possibile sporgente, in modo che a montaggio ultimato fuoriesca dal contenitore per essere facilmente applicato alla porta utente del computer. Si può quindi procedere alla stagnatura dei 29 terminali che costituiscono la linea di connessione con il circuito stampato master, che sarà successivamente montato proprio lungo la linea indicata dalla serigrafia, e cioè tra le due file di terminali.

Si continua montando sul lato A (quello superiore) i 5 chiodini capicorda ai punti contrassegnati con A, B, C, D e E, e quindi i condensatori C2 e C1 (quest'ultimo con il polo positivo verso TF1): tutte le saldature vanno effettuate sul lato opposto B.

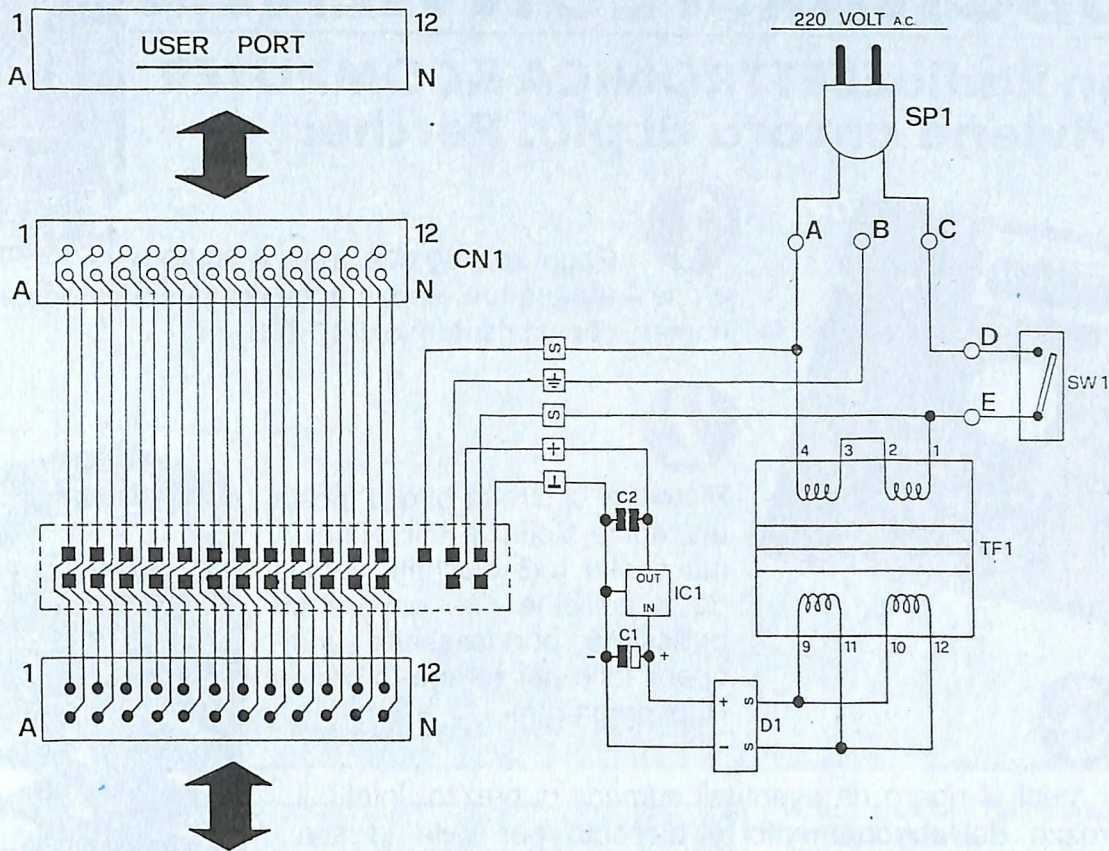
A questo punto si può montare, sempre sul lato A e sempre saldando sul la-

to opposto B, il trasformatore TF1 (dotato di ben 10 terminali che da soli consentono un ottimo fissaggio anche meccanico) che, con il suo notevole volume, riempie di colpo quasi tutto lo spazio disponibile sul lato A. Non è per questo d'ingombro, ma serve anzi da piedistallo rotante al circuito stampato stesso, agevolando le successive operazioni di montaggio sul lato opposto B: infatti il circuito stampato potrà essere appoggiato sul piano di lavoro rimanendo sollevato anche senza essere tenuto tra le mani o su un supporto.

Sul lato B vanno montati il ponte diodi D1, in modo che il corpo nero rimanga sollevato il meno possibile, e il regolatore di tensione IC1 da piegare poi di 90° facendo perno sui 3 terminali affinché non sia di ingombro sporgendo troppo: è previsto un apposito spazio per l'area occupata dall'aletta metallica che in questo modo arriva a toccare la superficie del circuito stampato. Saldature da effettuarsi, per entrambi i componenti, sullo stesso lato B.

Il circuito stampato carrier può a questo punto essere momentaneamente messo da parte: si prosegue infatti con il master stagnando i 29 terminali della linea di connessione (14 sul lato

A e 15 sul lato B) e montando, sul lato A, gli 8 chiodini capicorda (ai punti contrassegnati con A, B, C, D, E, F, G e H) e, nell'ordine, i seguenti componenti (con saldature da effettuarsi sul lato opposto B): transistor T5, T4, T6, T3 e T2; resistenze R3, R2 e R7; condensatori C3 e C5 (con i positivi verso IC2); resistenze R16, R15, R5, R14, R11, R13 e R12; circuiti integrati IC2 e IC7; resistenze R4 e R1, condensatore C4; transistor T1; circuiti integrati IC6 e IC5; resistenze R9 e R10; circuiti integrati IC4 e IC3; resistenza R8; relè RL3, RL2 e RL1.

Si prosegue con il montaggio sul lato B dei rimanenti componenti (saldature da effettuarsi, quando possibile, sul lato opposto A). Nell'ordine: resistenze R22, R20, R18, R19, R21 e R23; resistenze R6 e R17; diodo D3 (terminale positivo verso R22); diodo D4 (terminale positivo verso R17); diodo D2 (terminale positivo verso D3).

Il montaggio va ultimato con i tre diodi led L1, L2 e L3, da montare sul lato A (saldature sul lato opposto B) con i terminali piegati a 90° in modo che le incapsulature di colore verde e rosso risultino parallele al piano del circuito stampato, distanziate di circa 1 centi-

ABBONARSI CONVIENE...

Con RadioELETTRONICA & COMPUTER conviene ancora di più. Perché:



1

Paghi solo 60.000 anziché 70.000 e ricevi a casa tua, senza aggiunta di spese postali, 10 numeri, con un risparmio di 10.000 lire.

2

Riceverai a stretto giro di posta un regalo sicuro e utilissimo. A tua scelta o 3 dischetti vergini da 5 pollici e 1/4, oppure un bellissimo portacassette, indispensabile per tenere in ordine i tuoi programmi.

3

Ti metti al riparo da eventuali aumenti di prezzo. Infatti, il prezzo dell'abbonamento è bloccato per tutta la sua durata.

Non perdere tempo. L'abbonamento a RadioELETTRONICA & COMPUTER per 10 numeri costa solo 60.000 lire, anziché 70.000, con l'omaggio di 3 dischetti vergini o di un portacassette (estero, senza dono, 80.000 lire).



SÌ! VOGLIO ABBONARMI A Radioelettronica&Computer

Cognome e nome _____

via _____

città _____

cap _____ provincia _____

nuovo abbonamento rinnovo rinnovo anticipato

Scelgo il seguente dono:

- _____
 Un portacassette con 10 comparti.

Pago fin d'ora con:

- assegno non trasferibile intestato a Editronica srl
 versamento sul conto corrente postale n. 19740208, intestato a Editronica srl, corso Monforte 39, 20122 Milano (allego ricevuta)
 con la mia carta di credito BankAmericard numero _____ scadenza _____ autorizzando la Banca d'America e d'Italia ad addebitare l'importo sul mio conto BankAmericard

Abbonamento a 10 numeri, con dono, lire 60.000.

Abbonamento estero a 10 numeri, senza dono, lire 80.000.

Data _____

Firma _____



Figura 2. Schema elettronico relativo al circuito stampato cod. 138.66.



Figura 3. Tabella analitica di funzionamento.

metro e sporgenti dal bordo esterno di 2 o 3 millimetri.

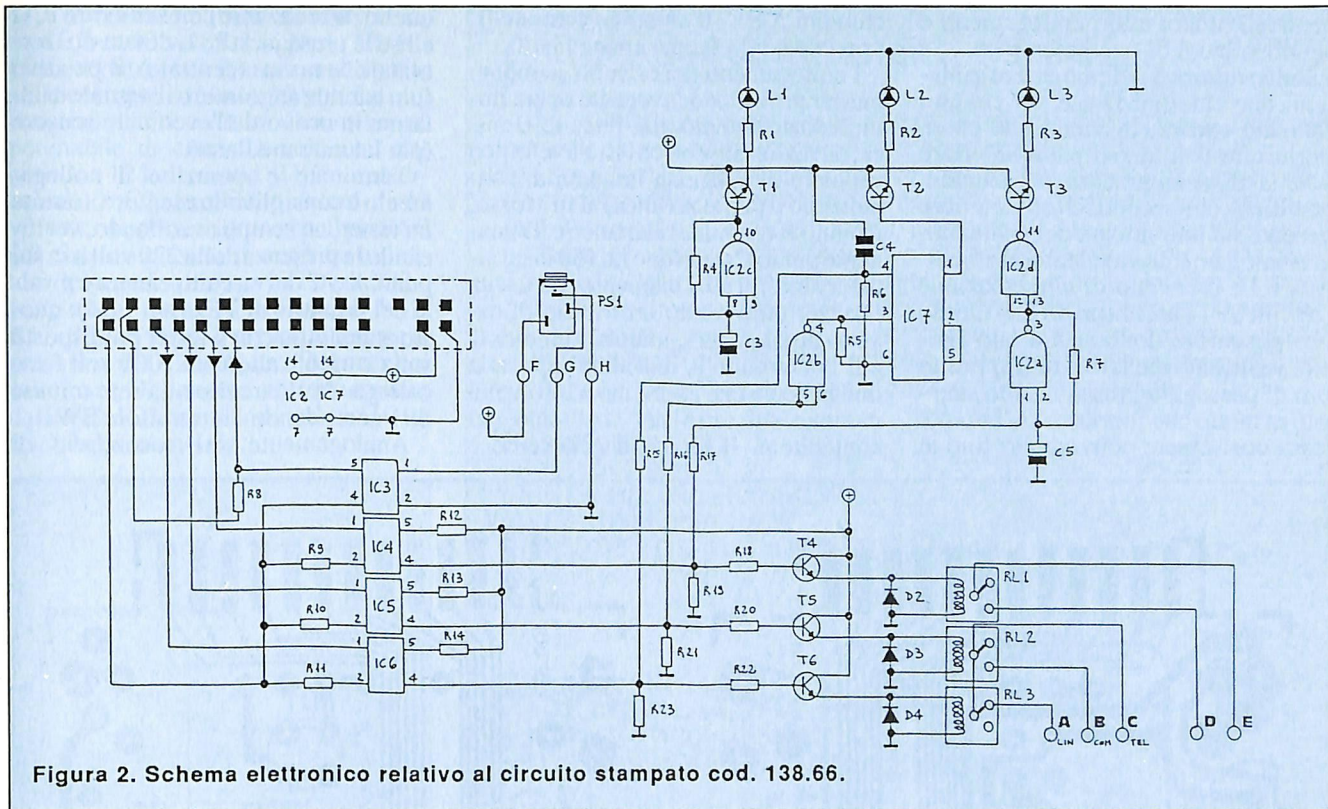
Per i componenti da montare sul lato A è previsto il montaggio assiale perpendicolare al piano circuitale, per ridurre al minimo l'ingombro volumetrico del Commoguard.

A questo punto si effettua l'unione dei due circuiti stampati saldando i 29 terminali del master con i corrispondenti 29 del carrier: si ottiene così un insieme molto compatto e resistente. Le saldature di connessione hanno una funzione meccanica oltre che elettrica, per cui dovranno essere tecnicamente perfette, precise, realizzate abbondando un po' con lo stagno. I due stampati risultano tra loro perpendicolari e saldamente uniti lungo la linea di connessione, con il lato A rivolto verso il trasformatore TF1 e il lato opposto B rivolto verso il connettore CN1, cioè verso l'esterno dell'insieme.

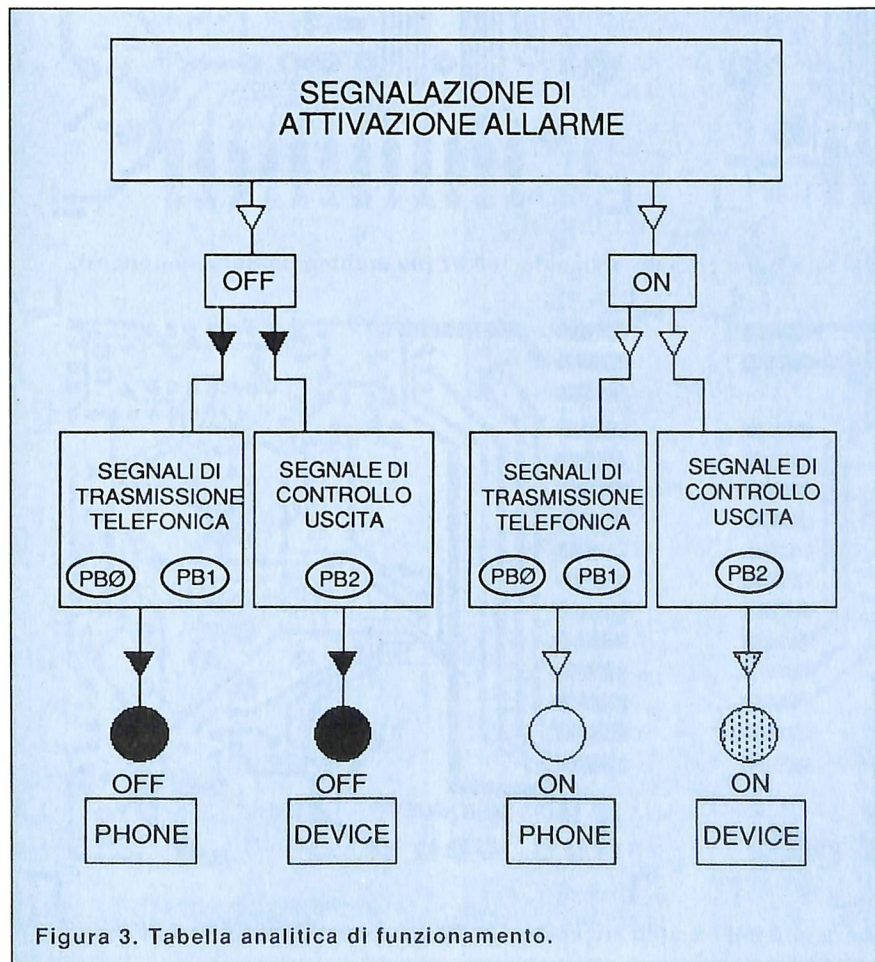
Verifica, collegamenti e collaudo

A montaggio ultimato l'insieme può essere montato nell'apposito contenitore di plastica, fissando il circuito stampato carrier al fondo tramite le 4 piccole viti da inserire nei relativi pilastri di sostegno: il connettore CN1 spoggerà dall'apertura anteriore, mentre D1 e IC1 rimarranno sollevati di qualche millimetro dal fondo. Prima di chiudere il contenitore occorre ovvia-

Ladri, in guardia!

mente effettuare tutti i collegamenti e alcuni collaudi di funzionamento.

L'interruttore SW1 può essere saldato ai due chiodini D e E del circuito stampato carrier, in modo che possa fuoriuscire con la sua parte anteriore (levetta di azionamento e filettatura metallica) dal secondo foro anteriore presente sul lato sinistro del contenitore. Analogamente va saldato, ai chiodini A e C, il cavetto di alimentazione 220 volt SP1 che, entrando dall'ultimo foro posteriore dello stesso lato sinistro, va infilato dal lato B nell'apposito foro di passaggio presente sullo stampato in modo che fuoriesca sul lato A e possa così essere convogliato fino ai

chiodini A e C. Il chiodino centrale B, previsto per la terra, rimane libero.

I collegamenti del circuito stampato master prevedono invece tre operazioni: l'allacciamento alla linea telefonica, da realizzare con cavetto telefonico tripolare di adeguata lunghezza, connettendo il punto A (linea) al filo rosso, il punto B (comune) al bianco e il rimanente punto C (telefono) al filo di un altro colore; l'allacciamento all'uscita Device, utilizzando un trancio di cavetto bipolare da saldare ai chiodini D e E del circuito e, dall'altro capo, alle due boccole che andranno a loro volta montate sul retro del coperchio del contenitore. Il terzo allacciamento è

quello da realizzare con i chiodini F, G e H e la presa jack PS1, dotata di 3 terminali: la massa (centrale), il positivo (pin laterale angolare) e il segnale di allarme in arrivo dall'eventuale sensore (pin laterale mediano).

Terminate le operazioni di collegamento è consigliabile eseguire, tramite un tester, un semplice collaudo, verificando la presenza della 220 volt a.c. sui punti A e C del circuito carrier e a valle del primario di TF1 (pin 1 e 4): questo andrà fatto con il tester predisposto sulla corrente alternata 1000 volt f.s. e collegando il circuito alla rete tramite SP1 accendendo l'interruttore SW1.

Analogamente sul secondario di



Figura 4. Piste conduttrici del lato A e del lato B del circuito stampato 100.57 più montaggio dei componenti.



Figura 5. Piste conduttrici del lato A e del lato B del circuito stampato 138.66 più montaggio dei componenti.

TF1 dovrà essere presente una tensione di circa 15 volt a.c. (tester a 50 volt f.s.), mentre, con il tester predisposto sulla corrente continua 50 volt f.s., sui terminali di C1 si dovrà riscontrare un potenziale di circa 21 volt c.c., che scende a 12 volt a valle di IC1 e sui terminali di C2. Lo stesso valore di 12 volt c.c. dev'essere presente al punto F del circuito master, nonché sui collettori dei transistor e sui pin 14 di IC2 e IC7; anche su un terminale di R12, R13, R14 e C4 può essere riscontrata la presenza dei 12 volt c.c. Occorre poi verificare il corretto funzionamento del clock IC2c rilevando sul pin 10 un segnale di circa 4Hz.

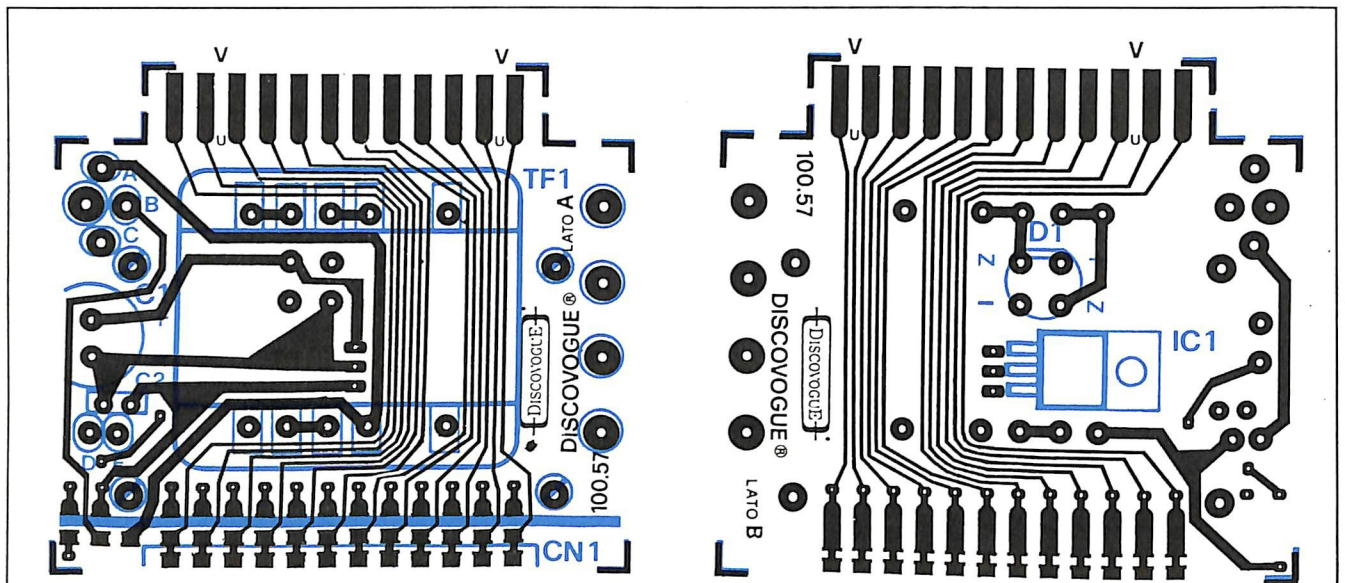

Figura 6. Inserimento e fissaggio del circuito nel contenitore.

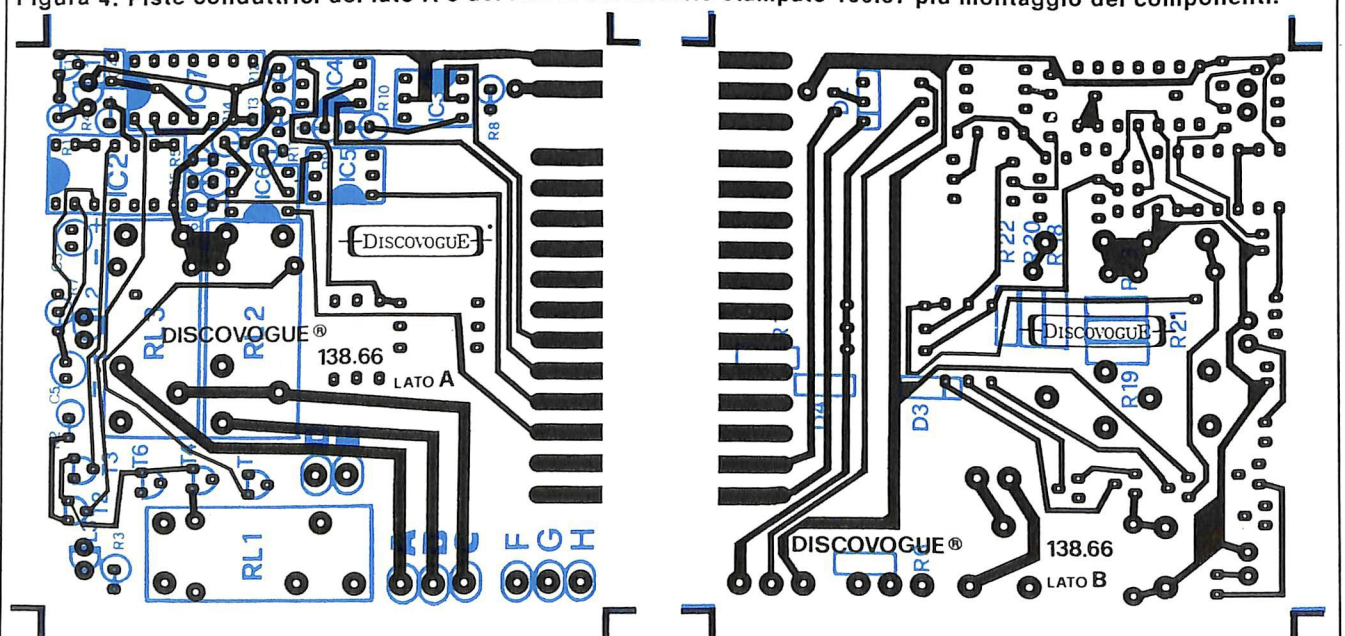
Elenco dei componenti hardware

Il circuito è composto in prevalenza da chips integrati, per cui i componenti esterni come resistenze e condensatori sono presenti in limitata quantità, relativamente alle caratteristiche dell'apparecchio Commoguard. La parte elettromeccanica comprende 2 circuiti stampati, 1 connettore, il contenitore in plastica ABS forato e serigrafato, prese per l'uscita Device (sul retro) e la presa jack stereo a tre poli per il collegamento con un Detector a distanza. L'elenco componenti di seguito riportato indica rispettivamente: quantità per ciascun tipo e valore di articoli (numeri tra parentesi); codici circuitali; valori espressi nell'unità standard di misura. I limiti massimi di tolleranza si intendono 5% per le resistenze e 10% per i condensatori.

Resistenze (23)

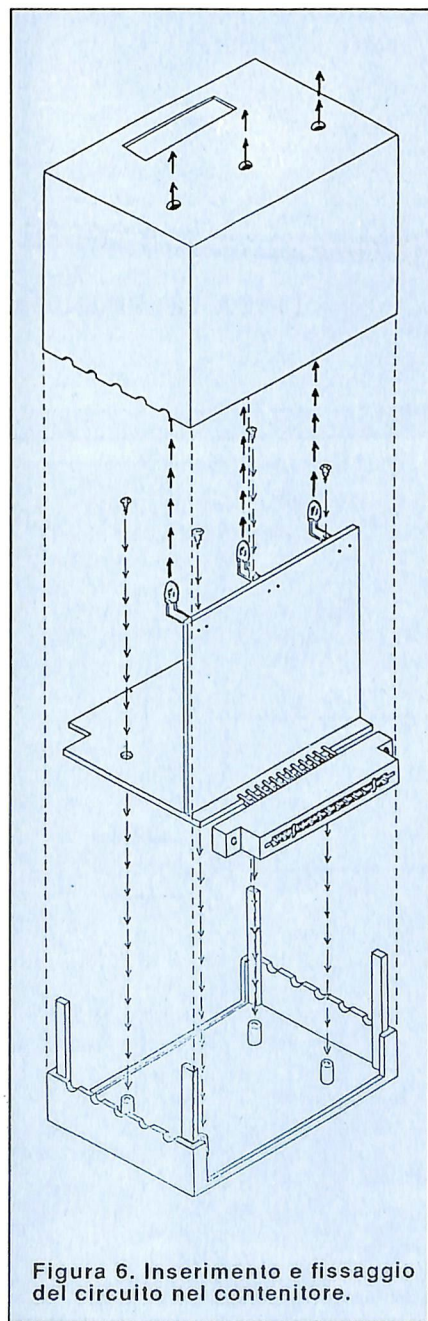
- (1) R1: 560 ohm 1/2W
- (2) R2 e R3: 390 ohm 1/2 W
- (1) R4: 120 Kohm 1/4 W
- (5) R5, R6, R19, R21 e R23: 100 Kohm 1/4 W
- (1) R7: 22 Kohm 1/4 W
- (4) R8, R12 e R14: 10 Kohm 1/4 W
- (9) R9, R10, R11, R15, R16, R17, R18, R20 e R22: 1 Kohm 1/4 W

Condensatori (5)

- (1) C1: 470 microF 35 VL elettr. vert.
- (2) C2 e C4: 100 nanoF 100 VL poliest.
- (2) C3 e C5: 4,7 microF 63 VL elettr. vert.

Diodi (7)

- (1) D1: W02 ponte
- (3) D2, D3 e D4: 1N4148
- (1) L1: led rotondo Ø5 mm colore verde
- (2) L2 e L3: led rotondo Ø5 mm colore rosso

Transistor (6)

- (6) T1, T2, T3, T4, T5 e T6: BC547B

Circuiti integrati (7)

- (1) IC1: 7812 regolatore di tensione
- (1) IC2: 4093 quad Nand Schmitt trigger
- (4) IC3, IC4, IC5 e IC6: MCT2E fotoaccoppiatore
- (1) IC7: 4013 dual flip-flop

Altri componenti (8)

- (3) RL1, RL2 e RL3: relè 12 VL 1 scambio
- (1) TF1: trasformatore 220/15 VL 400 mA
- (1) SW1: interruttore unipolare miniatura
- (1) SP1: cavetto di alimentazione 220 VL con spina
- (1) PS1: presa jack stereo da pannello Ø3,5 mm
- (1) CN1: connettore 12 + 12 poli passo 3,96 mm

Vari (26)

- (1) circuito stampato cod. 100.57
- (1) circuito stampato cod. 138.66
- (4) viti di fissaggio per c.s.
- (13) chiodini terminali capicorda c.s.
- (2) boccole isolate 220 VL
- (1) trancio piattina bipolare cm 10
- (1) trancio piattina tripolare cm 10
- (1) trancio cavetto bipolare 220 VL cm 10
- (1) trancio cavetto telefonico tripolare (lunghezza secondo necessità)
- (1) contenitore ABS forato e serigrafato cod. 138.21

Ladri, in guardia!

Per la verifica finale pratica, si collega un sensore (ad esempio il Detector 1) alla presa jack del Commoguard e questo alla user port del computer tramite il connettore CN1 che fuoriesce in parte dalla finestra anteriore del contenitore.

Si collegano quindi la linea telefonica (la cornetta dev'essere alzata dal telefono) e un dispositivo (ad esempio una sirena) all'uscita Device: queste operazioni vanno ovviamente eseguite con gli apparecchi spenti.

Caricando il software nel computer e facendolo eseguire, si imposterà il numero telefonico di riferimento. Causando poi una sollecitazione al sensore, un procurato allarme, dovranno verificarsi le esecuzioni previste: chiamata al numero telefonico e diffusione dell'allarme sonoro tramite l'altoparlante del televisore, con conseguente temporanea accensione del led rosso Phone fino a telefonata conclusa; abilitazione dell'uscita con il dispositivo collegato e corrispondente accensione lampeggiante dell'altro led rosso, Device.

Se la verifica finale fornisce esito positivo il circuito già inserito nel fondo del contenitore può essere definitivamente sistemato chiudendo il tutto col coperchio, facendolo scorrere sulle 4 sporgenze-guida di plastica angolari che si ergono dal fondo, in modo che a fine corso i tre led sporgano correttamente dai relativi fori presenti sul pannello frontale superiore serigrafato, e che l'interruttore SW1, il cavetto di alimentazione SP1, il cavetto telefonico e la presa jack PS1 fuoriescano dai rispettivi fori laterali. Le 2 bocche dell'uscita Device dovranno sporgere dal retro.

Per un fissaggio definitivo, si applicano, durante la chiusura del coperchio col fondo, alcune gocce di collante rapido sulle quattro guide in plastica.

Software di collaudo

Non appena dato il RUN appare sullo schermo la videata con la scritta

STANDBY>>>>WARNING>>>>ON

che indica, tramite un meter blu crescente, il passare del tempo di attesa disponibile prima che si verifichi un'esecuzione. La parte inferiore del video è occupata dal riquadro riservato alla visualizzazione del numero telefonico da impostare (se lo si desidera): inizialmente non esiste e nessun numero è scritto in detto spazio. Segue la proiezione del menù delle 3 opzioni:

<: Cancellazione numero
1234567890: Input cifre
F7: Start

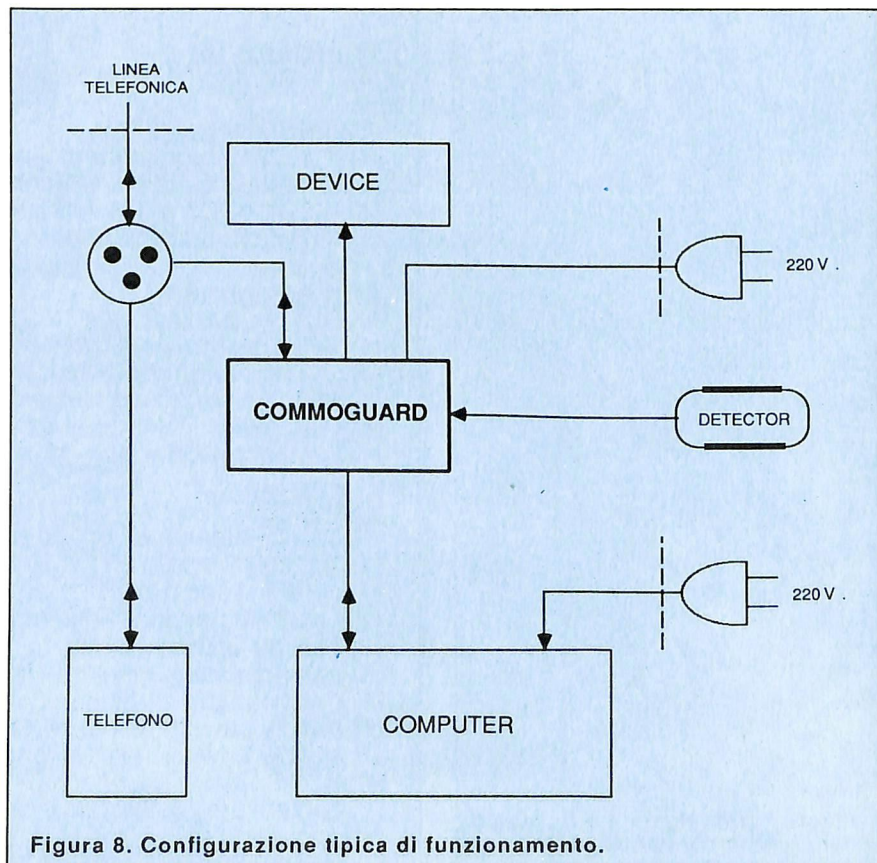
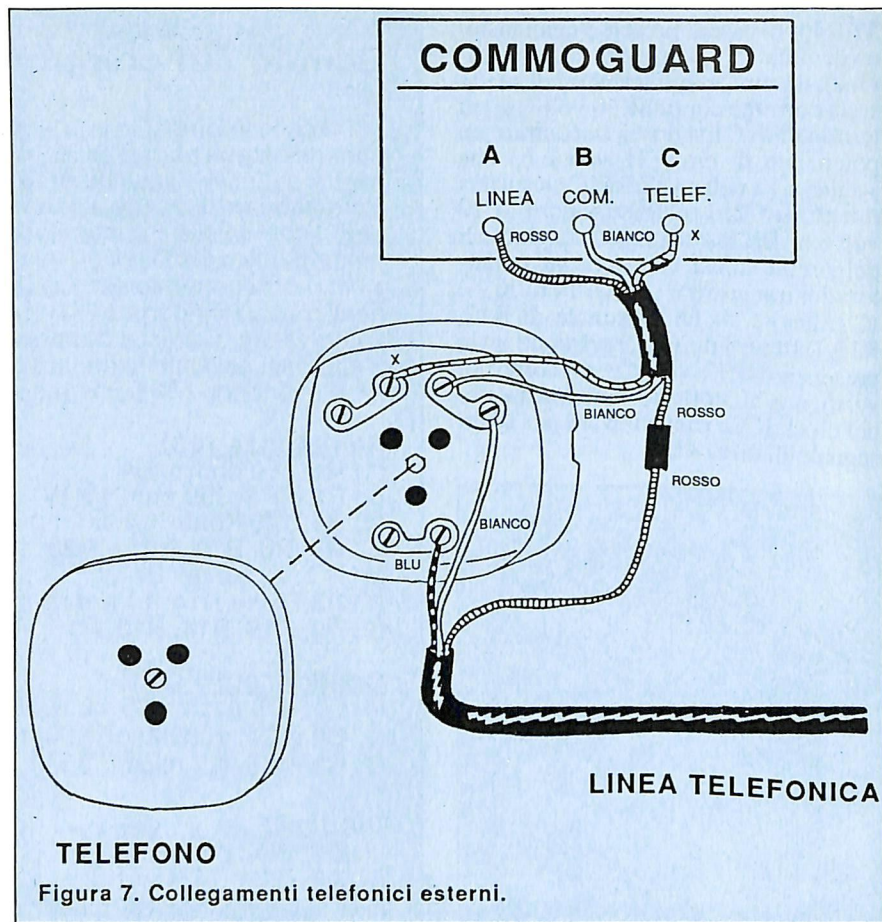

Utilizzo pratico del Commoguard

Il circuito è in grado di tenere sotto costante controllo ambienti di medie dimensioni (chiusi o all'aperto), provocando l'attivazione di dispositivi segnalatori (come sirene o luci) o allarmi telefonici, in caso di rilevazione di variazioni trasmesse da un sensore compatibile (per esempio il Detector 1) a esso collegato. Il circuito funziona alla perfezione se il sensore rilevatore è sistemato nel luogo opportuno di controllo, che dev'essere di non facile accessibilità per evitare falsi allarmi o manomissioni da parte di estranei. Il sistema centrale computer-Commoguard-video va ovviamente tenuto nascosto, e in ogni modo protetto dal sensore stesso, che segnalerà subito, in questo caso, eventuali tentativi di avvicinamento non autorizzati o non previsti. Prima di lasciare l'ambiente sotto l'esclusivo controllo del Commoguard è consigliabile eseguire delle simulazioni, anche per constatare subito l'efficacia del sistema. All'uscita Device può essere collegato un qualsiasi dispositivo segnalatore, che verrà attivato come se al posto del relè ci fosse un interruttore: ciò consente di applicare sia carichi induttivi che resistivi. Ottimi risultati possono ovviamente essere raggiunti con sirene potenti e ben collocate, che vengono azionate immediatamente e senza possibilità di errore.

Chi desidera sfruttare anche la possibilità di trasmettere un allarme telefonicamente deve collegare il Commoguard alla linea telefonica e tenere la cornetta del telefono alzata, con la capsula microfonica orientata verso l'altoparlante del televisore in modo che all'interlocutore sia possibile recepire il contenuto del messaggio sonoro: eventualmente si può alzare il volume nel caso non sia possibile avvicinare abbastanza la cornetta del telefono al televisore. Per eventuali prove pratiche si consiglia di accordarsi con un conoscente pronto a raccogliere il messaggio di allarme da un altro apparecchio telefonico; evitare in ogni caso di impostare sul computer numeri pubblici o comunque corrispondenti a servizi di emergenza o soccorso.

Per acquistare il materiale già pronto

L'apparecchio Commoguard è disponibile nella versione già montata, collaudata e funzionante, comprendente tutti gli accessori e le istruzioni di installazione e uso (cod. 138.00) al prezzo di lire 122.000. Per chi ha un minimo di esperienza con l'elettronica e con il saldatore è disponibile anche la scatola di montaggio originale completa, comprendente tutti gli accessori e le istruzioni di assemblaggio, collaudo, installazione e uso (cod. 138.10) al prezzo di lire 96.500. E' inoltre possibile richiedere il set comprendente i circuiti stampati, il connettore, il contenitore e gli accessori di fissaggio meccanico (cod. 138.20) al prezzo di lire 45.500: questo materiale permette tra l'altro di realizzare periferiche personali diverse dal Commoguard, tutte dotate di porta utente sul retro, che consentono il collegamento in cascata di altre periferiche addizionali. E' disponibile anche il software per il funzionamento dell'apparecchio nelle versioni per C64-C128: programma dimostrativo su cassetta (cod. 138.61) a lire 8.000 (**contenuto nella cassetta allegata a questo numero di RE&C**): versatile e potente, permette di inviare un allarme sonoro telefonico a un numero preimpostato dall'utente; consente inoltre di controllare qualsiasi dispositivo collegato all'uscita Device. Programma completo su cassetta (cod. 138.62) a lire 23.000 (**che verrà inserito nella cassetta di RE&C di settembre**) con videate grafiche di supporto e opzione supplementare di controllo e programmazione delle funzioni di attivazione, con scelta dei tempi di attesa e di innesco. Programma su dischetto (cod. 138.63) a lire 35.500.

Tutto il materiale desiderato può essere richiesto per lettera a: Discovogue - P.O. Box 495 - 41100 Modena. Non si accettano ordini indirizzati a Editronica. I prezzi si intendono iva compresa, con pagamento contrassegno e spese a carico del destinatario. Spedizioni ovunque entro 24 ore tramite pacco postale, a richiesta anche urgente. Ogni ordine dà diritto a ricevere in omaggio, oltre a una gradita sorpresa, anche la Mailing Card personalizzata e codificata che consente di ottenere sconti e agevolazioni in eventuali ordini successivi.

premono i tasti da 1 a 0 è possibile impostare un numero telefonico (massimo 16 cifre) che viene chiamato quando scatta l'allarme in modo definitivo. Non occorre premere altri tasti per l'input, e la memorizzazione è automatica. Per cancellare un numero, o per correggerlo, basta premere il tasto freccia sinistra. Premendo invece il tasto funzione F7 (Start) si abilita il funzionamento vero e proprio.

Finchè il tempo non scade e il meter incrementa si può intervenire per bloccare tutto con F1 (Stop). Se il conteggio non viene bloccato il meter blu scompare e si attiva in modo irreversibile il lavoro del sensore di controllo che, non appena invia un segnale valido al Commoguard, attiva la routine di allarme: viene effettuata la telefonata al numero memorizzato e viene riprodotto un rumore di allarme della durata di 1 minuto, dopodiché la chiamata è sospesa e entra in azione l'uscita Device anch'essa per 1 minuto, che attiva sirene, luci o altri mezzi di avvertimento ad essa eventualmente collegati.

Successivamente le attivazioni si interrompono e tutto ritorna alla normalità, tranne il bordo del video che, lampeggiando, segnala all'utente l'avvenuta esecuzione della routine di allarme: così è possibile sapere, anche a dispositivi già dissecchati e anche dopo molto tempo, se c'è stata una situazione anomala. Solo premendo F1 si può ritornare alla videata di partenza.

Il tempo di attesa iniziale serve per potersi portare velocemente fuori dal campo di rilevazione del sensore e per non causare inutili allarmi indesiderati. Anche ad abilitazione confermata e allarme procurato è in teoria possibile, premendo F1, bloccare la routine esecutiva prima che abbia inizio: ci sono 19 secondi di tempo per farlo.

La pressione di F1, sempre possibile, permette di sospendere eventuali telefonate in corso o attivazioni dell'uscita Device.

Durante le telefonate il rumore di allarme, piuttosto duro e caratteristico, viene riprodotto dal televisore collegato al computer, per cui la cornetta telefonica va posizionata vicino all'altoparlante; oppure, se ciò non è possibile (ad esempio quando il telefono si trova in una stanza diversa), occorre alzare il volume affinché il messaggio arrivi alla cornetta e da qui all'interruttore chiamato. Il telefono che funziona con il Commoguard va comunque tenuto con la cornetta alzata: penserà poi un'apposita routine del software a prendere automaticamente la linea e a chiamare il numero.

Daniele Malavasi

SE HAI PERSO UN NUMERO... ... HAI PERSO UN TESORO



Ti sei perso un numero, o addirittura più numeri, di Radio Elettronica & COMPUTER? In queste pagine ti viene offerta l'opportunità di rimetterti in pari.

Di ogni arretrato troverai l'elenco dei progetti pubblicati quel mese.

Affrettati a spedire la richiesta utilizzando il buono pubblicato nella pagina seguente: riceverai subito a casa tua il numero o i numeri che ti interessano senza aggravio di spese postali.

Gennaio 1985 - L. 5.000 - Per Commodore 64, Spectrum e Vic 20: un data base per archiviare dischi, libri e cassette. 124 Led e un Commodore in sinfonia. Reset per Commodore con un jack e un pulsantino. Spectrum 48K: la superquaterna. Una routine per avere sullo schermo tutte le memorie Rom e Ram. Programmi per Commodore 64 e Spectrum: un calendario elettronico. Per Vic 20: decodificare le resistenze partendo dal valore o dai colori. Rally automobilistico. Programmi per Commodore 64: un grande artista. Trasformare un vecchio registratore in una segreteria telefonica. IDEABASE: quattro facili progetti per annullare ogni distanza. Le guide di Radio Elettronica & Computer: come ricevere dai satelliti artificiali.

Febbraio 1985 - L. 5.000 - Se la cassetta non carica bene, la colpa può anche essere del registratore, anzi di una semplice vite... Per Commodore 64 e Vic 20: come far partire la lavatrice o bagnare i fiori anche se si è fuori casa. Videogioco per Spectrum: siete dei buoni fantini e scudieri? Un programma di calcolo combinatorio per fare 13 al totocalcio. Un eclettico printer/plotter per C64 e Vic 20. Programmi per Vic 20: come leggere presto e bene. Videogioco esotico tra fiumi e cocodrilli. Per Commodore 64: un generatore di onde quadre ad alta precisione. Panorama sugli MSX. Le guide di Radio Elettronica & C: i fototrasduttori.

Marzo 1985 - L. 5.000 - Per Commodore 64, Vic 20, Spectrum e Apple. In regalo le adesive per cassetta. Per tutte le bici un tachimetro che è quasi un computer. Commodore 64: la vostra orchestra sinfonica. Per gestire la vostra biblioteca un data base che non dimentica nulla. Vic 20: effetti sonori speciali. Uscire dal labirinto evitando trappole e trabocchetti. Spectrum: la versione riveduta e corretta del famoso videogioco del muro, della palla e del rimbalzo. Un data base per mettere ordine nel magazzino di componenti elettronici. Apple: un esperimento di connettore I/O per rilevare il valore di input delle paddle. Versione computerizzata del famoso tris. Tutti i segreti del printer/plotter 1520.

Aprile 1985 - L. 5.000 - In regalo un praticissimo portacassette. Disequazioni per chi studia, Slot machine per chi non studia e Grafica per chi disegna: questi i programmi per Vic 20. Per Spectrum ci sono Attacco atomico e Insiemistica, oltre ai segreti per interfacciare da sé. Diesel o benzina?, Omino mangiacrani, Gestione magazzino e soprattutto l'eccezionale Budget familiare per Commodore 64. Come resettarlo? Non manca l'appuntamento con le meraviglie del printer/plotter 1520.

Maggio 1985 - L. 5.000 - Parliamo subito di giochi: Eremon e Drive Quiz per Spectrum, Poker per Vic 20: fanta-

stici. E poi Geografia e Basic italiano per Commodore ed Etichettacassette per Spectrum. Due servizi sul 1520 e sul modem. E una novità destinata a durare: lo standard MSX dalla a alla zeta, ogni numero una puntata. Continua l'omaggio del portacassette per tutti i lettori.

Giugno 1985 - L. 5.000 - Ancora in regalo il portacassette componibile. Magic desk mette a disposizione del Vic 20 le ottime prestazioni del software Commodore. Al Commodore 64, in compenso, un bel regalo: tutto sul cocktail, come prepararli e quando berli. Per Spectrum, Grafica e Ramino. Black Jack per C 16, Antifurto software per C 64, le memorie per Vic 20 in offerta speciale, una succosa puntata sul Basic per MSX e una guida di Radio Elettronica & Computer alla comprensione di una scoperta rivoluzionaria: le fibre ottiche.

Luglio/Agosto 1985 - L. 5.000 - In linea perfetta con la dieta per C 64: personalizzata e rigorosa, ma senza troppi sacrifici. Per Spectrum una carrellata di rebus, per giochi senza fine, e un divertente test da fare con gli amici: Sei creativo? Utility bellissime per Commodore 64 (L'assembler) e Vic 20 (Fast Loader, per abbattere i tempi di caricamento). E ancora: due nuovi programmi per il printer/plotter 1520, un'interfaccia per C 64 e uno splendido programma di grafica per Vic 20. Continua il corso di programmazione per lo standard MSX. Continua anche l'omaggio del portacassette.

Settembre 1985 - L. 7.000 - In questo numero l'eccezionale iniziativa della cassetta con tutti i programmi (ma chi vuole far da sé trova sempre le istruzioni relative ai listati!) per Commodore 64 (Gestione automobile, Totocalcio e Grafica) e Spectrum (Mastermind, Costi postali e Totocalcio). Per Vic 20 un'idea divertente: fai da te le previsioni del tempo. Il corso sul Basic MSX è ormai giunto ad affrontare i programmi più evoluti, con subroutine, loop e scelte logiche. Due giochi nuovi per il plotter 1520 e un'idea per il vostro hardware: un ricaricatore per pile.

Ottobre 1985 - L. 7.000 - Per lo Spectrum, ecco la prima puntata di un corso di inglese, un programma super rapido per risolvere i calcoli geometrici e un'agenda intelligente, simpatica da usare. Per Commodore 64 una fantastica batteria, un programma che sostituisce il registro a scuola e un gestionale di prim'ordine: le spese condominiali per il riscaldamento; per il Vic un magazzino agile e molto funzionale e un bellissimo programma di grafica. Infine la presentazione dell'ultimo Atari e ancora nuovi comandi Basic MSX.

Novembre 1985 - L. 7.000 - Continua per Spectrum il corso di inglese in tre puntate; per la versione 48 K c'è un word processor completo e per l'inespanso un gioco luminoso per parolare in allegria. Per C64: un potente sistema per Enalotto, una utility per creare effetti grafici e sonori senza Simon's Basic, un gioco per insegnare l'aritmetica ai bambini e un altro per divertirsi con le tre carte; e inizia il corso di Pascal! Organo e bilancio familiare con Vic 20, Basic con l'MSX e, per chi ha acquistato il numero di settembre, un aggiornamento del programma Postaspeed.

Dicembre 1985 - L. 7.000 - Oltre all'ultima puntata del corso di inglese, per Spectrum un nuovo programma per la gestione dei campionati di calcio e un gioco/quiz per viaggiare mettendo alla prova le nozioni di geografia. Commodore 64: come ottenere l'effetto ombra; un programma per calcolare gli interessi e l'ammortamento di un debito; un gioco di destrezza, da fare in due. Per Vic 20 una superagenda telefonica e un gioco che richiede abilità, tattica e pazienza: le torri di Hanoi. Continuano gli articoli sul Pascal per C 64 e sul Basic MSX.

Gennaio 1986 - L. 9.000 - Per C64 un ottimo word processor; un rinumeratore intelligente; il gioco della brisco-

la in versione rimodernata; la terza puntata del linguaggio Pascal e un oroscopo personalizzato e scientifico. La tastiera di un sintetizzatore musicale per C16. Per Vic 20 una utility per controllare il perfetto funzionamento del joystick e il gioco La coda del serpente. Infine per Spectrum: una pagella scolastica elettronica e una corsa a ostacoli in alta risoluzione.

Febbraio 1986 - L. 9.000 - La gestione della grafica e del colore con l'MSX. Un gioco strategico: il giro d'Italia in una stupenda realizzazione grafica; il tuo joystick diventa un mouse; quarta puntata del Pascal per C64. Ecco Trivia, il favoloso gioco di grande successo, anche per C16. Per Spectrum un superextragame: 9 giochi in uno! E per finire una occhiata alle caratteristiche software e hardware del Sinclair QL.

Marzo 1986 - L. 9.000 - Per C64 un ottimo programma per gestire un magazzino o una biblioteca. Bellissimo il gioco che insegna l'alfabeto ai più piccini. Finalmente più ordine nei dischetti con un'utility per la gestione del drive. Seconda puntata sulla gestione della grafica e del colore con l'MSX. Per Spectrum: un cruciverba elettronico e un programma per gli appassionati di astronomia; inoltre tutta la gamma delle elaborazioni grafiche messa a vostra disposizione. Versione per C16 del programma budget familiare. Per finire la seconda puntata sul computer QL.

Aprile 1986 - L. 9.000 - Grafici tridimensionali per Commodore 64. Un programmino dedicato all'uso delle spezie in cucina. I quiz per l'esame teorico della patente di guida. Come stampare i vostri disegni creati in alta risoluzione. E inoltre: inizia da questo numero un corso di programmazione in linguaggio macchina. Tutti i colori del sistema MSX nella gestione grafica. Spectrum: gestione dei testi con questa nuova utility. Rischiatutto in edizione da computer. Seconda parte del cruciverba elettronico. Psicotest sulla sensualità per Vic 20. QL: la caratterizzazione del video.

Maggio 1986 - L. 9.000 - C 64: Formattazione a tempo record dei dischetti; un bruco affamato di mele e circondato da un recinto elettrificato; slalom sugli sci nel bosco; altri quiz per l'esame teorico della patente; un editor per sprite e caratteri; seconda puntata del corso di programmazione in linguaggio macchina con l'organizzazione interna del 6510. La gestione del suono nei sistemi MSX. Spectrum: Automobile, quanto costa assicurarla; ecco la terza parte del cruciverba elettronico; un divertente programma di geografia per conoscere l'Europa.

Giugno 1986 - L. 9.000 - Tre utility in linguaggio macchina: StopList, StopSystem e On Error Goto; ottimizzate con la pianificazione computerizzata la vostra serata davanti alla TV; è arrivato Game Maker, il favoloso programma per la creazione professionale di giochi; Guerra Napoleonica (gioco strategico per due persone) e Labirinth (il misterioso labirinto vissuto dall'interno) sono due giochi per le vostre serate; un'utility per la gestione dei file ad accesso casuale; terza puntata del corso di programmazione in linguaggio macchina per Commodore 64. Ultima puntata sullo standard MSX con l'istruzione Sound. Spectrum: gestione di un intero campionato di Formula 1; impariamo il judo con l'aiuto del computer. Grafica di solidi tridimensionali per Spectrum 16.

Luglio/Agosto 1986 - L. 9.000 - Rinnovata e coloratissima versione di Master Mind per Commodore 64. E inoltre: Check Error, utility per il controllo del drive che fa capricci; Osare per vincere, un nuovo adventure a colori; Guerre Stellari: alla conquista di un asteroide; International Karate per gli appassionati di arti marziali; come farsi in casa un ottimo gelato. Quarta puntata del corso di programmazione che completa la presentazione delle istruzioni del set. Geos: il nuovo sistema operativo del C64 uti-

lizza icone e menu pull down. Pagdat è indispensabile per chi deve inserire o modificare dati su una maschera di input a tutto schermo sullo Spectrum 48; chiedi consiglio al computer per scegliere dove passare le tue vacanze; secondo round per gli aspiranti campioni di judo. Gestire gli input da tastiera e i dati in arrivo dalle periferiche con i comandi funzione del computer MSX.

Settembre 1986 - L. 9.000 - Speciale tutto C64. Inizia da questo numero un'importante serie di programmi didattici sulla matematica nella scuola secondaria superiore. In questa puntata la geometria analitica. Casa automatizzata con C64. I programmi che si acquistano partono in genere in autostart; e i vostri? Quando ci si mette ai comandi di un'astronave di videogame si sa in partenza che il viaggio non sarà affatto tranquillo. Test ministeriali: come prepararsi ad affrontarli vittoriosamente. Il mondo glorioso dei cavalieri di Re Artù in un coloratissimo e originale gioco inglese. Con Memory tieni sotto controllo la gestione del tuo conto in banca e degli interessi maturati. Il comando Dump è tra i più importanti: ecco una routine che ne ottimizza l'uso. Quinta puntata del corso di programmazione in linguaggio macchina: come sfruttare le routine del suo sistema operativo, il kernel.

Ottobre 1986 - L. 9.000 - Speciale tutto C64. Dieta automatica per il lungo inverno, personalizzata e subito pronta da usare. Seconda parte del programma di matematica: è di scena la trigonometria, per verificare calcoli già fatti o per trovare nuove soluzioni. Utility: una routine per formattare più in fretta tabulati e tabelle e una che migliora lo screen editor consentendo di utilizzare il tasto F7 per uscire dal quote mode. Recensioni: un accessorio made in Germany per gestire le eprom e un gioco grandioso, Silent Service. Secondo test per vincere i concorsi pubblici. Gioco: i castelli di cristallo, sfida mozzafiato con eccellente grafica tridimensionale e molti livelli di difficoltà. L'interprete Basic è il protagonista del corso di linguaggio macchina di questo mese.

Novembre 1986 - L. 9.000 - Speciale tutto C64. Terza parte del programma di matematica: sfrutta raffinate nozioni di matematica superiore per lo studio delle funzioni. Utility: Mac Simulator per avere un cursore sempre presente sullo schermo e Screen Key per migliorare la gestione del video in Lo-Res. Una eprom e uno switch per mi-

gliorare la stampante Mannesmann 802. Il brivido del Casinò a casa vostra con questo gioco che simula un vero tavolo da roulette. Con Superbowl Sunday vestirete i panni di un allenatore di football americano. Inizia da questo numero un corso di inglese adatto a chi ha già un po' di pratica della lingua, con una splendida grafica. Vi presentiamo un progetto straordinario per realizzare un apparecchio che simula una centrale telefonica. Terzo test per i concorsi pubblici dedicato ai candidati laureati. Gioco: un arcade mozzafiato tra bombe, laser e trabocchetti. L'ultima puntata del corso in Im è dedicata alla gestione dell'interrupt. Fast Basic è un'utility in Im che facilita e rende più veloce la stesura di un programma Basic.

Dicembre 1986 - L. 9.000 - Speciale tutto C64. Per gestire al meglio la biblioteca software, ecco un eccezionale archivio elettronico che stampa anche etichette diversificate a seconda del tipo di programma contenuto nella cassetta. Ecco il software che fa del telefonatore del numero scorso una vera centralina telefonica. Le fortezze dello spazio è l'arcade mozzafiato di questo mese, mentre chi vuole un gioco nuovo può farsi da sé un apparecchio speciale con le nostre istruzioni: è un rivelatore di contatti elettrici da collegare al computer, dopo di che... occhio ai contatti!

Gennaio 1987 - L. 9.000 - Tutto per C64. Per velocizzare il drive ecco SpeedDOS. Uno spreadsheet potente e agile in versione su cassetta. Una routine che aggiunge 16 nuovi comandi al Basic, Extended Sprite 3.0. Un classico arcade a stanze, avvincente, in cui un omino deve raccogliere monete tra grotte, sabbie mobili e mille trabocchetti. Ecco Esamina 1.0, un valido aiuto nella ricerca delle poke per la visualizzazione di schermate in Hi-Res. Una missione dura ma non impossibile a bordo di un elicottero da fantascienza; una navicella spaziale sola contro tutti: due giochi avvincenti. Othello, gioco da scacchiera che richiede un'attenta strategia per imprigionare le pedine dell'avversario. Sintesi vocale: hardware e software per dare voce al computer. Un database per catalogare nastri e dischi. Seconda puntata del corso di grafica.

Febbraio 1987 - L. 9.000 - Scrivere con un word processor come questo significa risparmiare un'infinità di tempo. Terza puntata del corso di grafica: sono di scena i set di caratteri. Un test per scoprire la vostra donna ideale. Un'utility che arricchisce la vostra scrivania di eccellenti opzioni grafiche, consentendo di disegnare in scrolling. Database per gestire l'archivio fotografico. Terza puntata del corso di inglese. Due giochi: Sfida nel Pacifico, durante la seconda guerra mondiale e Go for the Gold per cimentarvi in specialità atletiche da Olimpiadi. Grafpad: una tavoletta grafica per C64 facile da usare. Gestione ottimale del registratore con questo hardware che permette il monitoraggio audio e video. Magic Window, otto finestre a scomparsa da poter aprire contemporaneamente sul vostro video.

Marzo 1987 - L. 9.000 - Un database per operazioni veloci e semplici con capienza di mille record. Plotter toolkit: implementa dei comandi per risolvere il problema della compatibilità tra programmi e plotter. Inizia un programma didattico sull'anatomia del corpo umano. Un gioco-quiz sugli animali, per insegnare al computer a riconoscerli. Voice Master: un'interfaccia sonora che consente sintesi di suoni e riconoscimento di parole. Allenatevi al gioco degli scacchi. Una strana Olimpiade che vi vede partecipare a otto originali giochi, caratteristici di otto nazioni. Se amate i videogame alla Rambo, Druid è il gioco che fa per voi, in cui abbondano elementi avventurosi e terrificanti. Disegnatore automatico, per chi disegna schemi elettrici e circuitali, con una ricca biblioteca di simboli. DataMaker, utility in linguaggio macchina che automatizza la stesura delle linee data. Corso di grafica: come si definiscono i caratteri standard, ridefiniti e multicolor.

Tagliando richiesta arretrati

Per ricevere a casa, **senza aggravio di spese postali**, l'arretrato o gli arretrati che ti interessano, compila e spedisce subito questo tagliando in busta chiusa a:

RadioElettronica&COMPUTER - C.so Monforte 39 - 20122 Milano

Sì! Inviatemi i seguenti numeri arretrati di RadioElettronica&COMPUTER

_____ mese/mesi di

Cognome _____ Nome _____

Via _____

Cap _____ Città _____ Prov. _____

- Allego L.
- Allego ricevuta di versamento di L. sul conto corrente postale n. 19740208 intestato a Editronica srl - Corso Monforte 39 - 20122 Milano
- Allego assegno di L. non trasferibile intestato a Editronica srl

Data _____ Firma _____



Un'interfaccia per suonare davvero

Per gli appassionati di musica ecco, finalmente, un'interfaccia MIDI per Commodore 64, molto semplice da costruire e da programmare.

Prima di affrontare la descrizione dettagliata del circuito elettrico diamo qualche informazione storica sul MIDI. Prima dell'agosto del 1983 tutte le tastiere musicali, le batterie elettroniche, gli expander, non potevano comunicare fra di loro poiché usavano linguaggi differenti (gate, segnali di sincronismo ecc.); grazie al progresso tecnologico e ai microprocessori, le case costruttrici di strumenti musicali hanno abbandonato la tecnologia analogica per far posto a quella digitale. Di conseguenza il linguaggio è diventato uno solo: quello digitale. Le case costruttrici si sono quindi riunite per stabilire un linguaggio standard digitale e un hardware standard (Musical Instrument Digital Interface) che permette la comunicazione di dati fra strumenti differenti. Ma in pratica cosa significa? Semplice. Collegando fra di loro due tastiere si potrà ottenere che entrambe suonino la stessa nota suonata su una qualsiasi delle due.

Poiché le informazioni sono di tipo digitale, non vi sono difficoltà nell'introdurre nel sistema anche un computer, in modo da ottenere un controllo organizzato e coordinato dei vari strumenti.

La MIDI funziona come un'interfaccia seriale asincrona con una frequenza di lavoro di 31250 baud. Il dato (byte) viene serializzato bit per bit con in testa un bit di start e in coda un bit di stop. Vengono così trasmessi dieci bit alla volta e considerata la velocità di clock (31250 hertz) il sistema impiegherà 320 microsecondi per byte.

Il circuito

Il componente principale dell'interfaccia è un circuito ACIA (Asynchronous Communications Interface Adaptor), nel nostro caso un MC6850 facilmente reperibile. Esso necessita di un segnale clock esterno ottenuto con tre inverter e un quarzo di 2 MHz e due adattatori per i segnali di trasmissione (IC2 d-e) e di ricezione (IC3). Internamente l'ACIA è costituito da una serie di registri a 8 bit.

Esaminiamolo facendo riferimento alla figura 1.

1. Registro di stato.

E' composto da otto bit che descrivono lo stato attuale del circuito ACIA. Nell'ordine:

- **BIT 0** - Registro di ricezione dei dati, questo bit viene impostato (on) quando l'ACIA ha ricevuto un byte di dati completo.

- **BIT 1** - Registro di trasmissione dei dati vuoto, è impostato quando il registro di trasmissione dei dati è vuoto, in pratica quando tutto il byte è stato trasmesso.

- **BIT 2** - Individua la portante dei dati (Data carrier detect).

- **BIT 3** - Pronto per trasmettere (Clear to send).

- **BIT 4** - Errore di formato, indica un errore di formato dei dati ricevuti.

- **BIT 5** - Sovraccarico del ricevitore, indica una sovrapposizione di dati in ricezione (Overrun).

- **BIT 6** - Indica un errore di parità nel dato ricevuto.

- **BIT 7** - Richiesta di interruzione.

2. Registro di controllo.

- **BIT 0-1** - Selezione del contatore di divisione.

- 00 Divide il clock per 1

- 01 divide per 16

- 10 divide per 64 (nel nostro caso $2.000.000/64=31250$)

- 11 reset (ACIA)

- **BIT 2-4** - Selezione il formato di trasmissione-ricezione. La descrizione è sintetizzata nella figura 3.

- **BIT 5-6** - Controllo degli interrupt di trasmissione.

- 00 disabilita (*)

- 01 abilita

BIT	FUNZIONE DEI BIT
4 3 2	
0 0 0	7 + parità + 2 di stop
0 0 1	7+ disparità + 2 di stop
0 1 0	7 + parità + 1 di stop
0 1 1	7 + disparità + 1 di stop
1 0 0	8 + 2 di stop
1 0 1	8 + 1 di stop (MIDI)
1 1 0	8 + parità + 1 di stop
1 1 1	9 + disparità + 1 di stop

Figura 1.

Un'interfaccia per suonare davvero

- 10 disabilita (*)
- 11 disabilita (*)

(*) non applicabile al progetto MIDI.

• **BIT 7** - Controllo degli interrupt di ricezione, 0 disabilita/1 abilita.

3. Registro di scorrimento per la trasmissione.

Esegue la conversione da parallelo a seriale per trasmettere un byte di dati. Il registro riceve un byte dal buffer di trasmissione ogni volta che quest'ultimo viene scritto, purché sia conclusa la trasmissione del byte precedente. A questo byte vengono aggiunti i bit di start e di stop e quindi spediti.

4. Registri di trasmissione dati (buffer).

Questo buffer viene caricato eseguendo una operazione di scrittura dell'ACIA dopo aver posto la condizione logica 1 al pin 11 del MC6850 chiamato RSEL. Tale operazione azzerava automaticamente il bit 1 del registro di stato.

5. Registro di scorrimento per la ricezione.

Esegue la conversione da seriale a parallelo.

Dopo aver ricevuto un byte completo il registro lo trasferisce al registro di ricezione dei dati (buffer) e pone il bit 0 del registro di stato a 1.

6. Registro di ricezione dei dati.

Viene letto con una operazione di read, sempre con la linea RSEL attiva, la quale azzerava il bit 0 del registro di stato.

Esaminiamo ora i collegamenti dell'ACIA (figura 2). I pin da 15 a 22 costituiscono il bus dati e vanno collegati al bus dati del CBM64 sulla porta espansione ai contatti siglati 14-21 (consultare il manuale del C64). Il pin 13 dell'ACIA è la linea di read/write e va collegata direttamente alla stessa del Commodore (pin 5). I pin 10, 8 e 9 sono i chip select e vanno impostati rispettivamente su on e off che, insieme al pin 14 on (enable), attivano l'ACIA. Per comodità circuitale i pin 10 e 8 sono collegati al positivo (condizione logica on).

In questo modo per selezionare l'ACIA possiamo sfruttare le linee di I/O 1 o 2 del Commodore (pin 7 e 10 della porta di espansione) le quali si portano alla condizione logica off quando eseguiamo delle operazioni di Store o Load (poke-peek) agli indirizzi, rispettivamente, \$DE00 e \$DF00.

Seguendo il circuito vediamo che le linee 7 o 10 del Commodore vanno direttamente al pin 9 (CS2) e invertita dal IC2-f al pin 14 (enable) soddisfacendo così tutte le condizioni affinché l'ACIA sia abilitata.

Non rimane da chiarire che la funzione del pin 11 (register select ACIA). Come accennato precedentemente quando questo è on, sul bus dati (pin 15-22) l'ACIA presenterà il contenuto dei registri di trasmissione o di ricezione mentre quando è off l'ACIA presenterà i registri di stato e di controllo (figura 3).

Considerato che il pin 11 è collegato al Commodore sul bus degli indirizzi e precisamente alla linea A0 (bit meno significativo, contatto Y) avremo che per indirizzi pari (es. \$DE00, \$DE02) l'ACIA presenterà sul bus dati i registri di controllo o di stato (condizioni di write o read) mentre per indirizzi dispari (es. \$DE01, \$DE03) presenterà i dati.

Collegando la linea CS2 dell'ACIA al contatto della porta di espansione numero 7, avremo con semplici comandi Basic accesso a tutti i registri dell'ACIA e precisamente:

PEEK(56832): legge il registro di stato.

POKE56832,x: scrive il registro di controllo.

PEEK(56833): legge il byte ricevuto dall'interfaccia.

POKE56833,x: trasmette un byte sulla linea MIDI.

Per quanto riguarda i cavi MIDI le specifiche indicano l'impiego di normali connettori DIN a 5 poli (disposti a 180 gradi) e normale filo schermato per alta fedeltà non più lungo di 15 metri.

I dati via MIDI

Ogni singolo evento musicale viene trasmesso sotto forma di messaggio via MIDI con un certo numero di byte. Questo vuol dire che se su una tastiera musicale premiamo una nota, nello stesso istante, via MIDI, vengono trasmessi i dati relativi, e cioè: byte di stato, byte numero nota e velocità della nota. Viceversa se dal nostro Commodore spediamo questi dati la tastiera si metterà a suonare. Entriamo un po' più in dettaglio.

Per lo standard MIDI ci sono due categorie di dati. La prima comprende i dati con il bit più significativo on (valori da 128 a 255) che vengono chiamati "byte di stato" e la seconda, con il bit più significativo off (valori da 0 a 127) che vengono chiamati "byte di dati".

I byte di stato si dividono a loro volta in due categorie: quelli di canale (\$80-\$EF) e quelli di sistema (\$F0-\$FF). Per poterli esaminare è necessario introdurre un altro concetto: il canale. Una peculiarità del MIDI è quel-

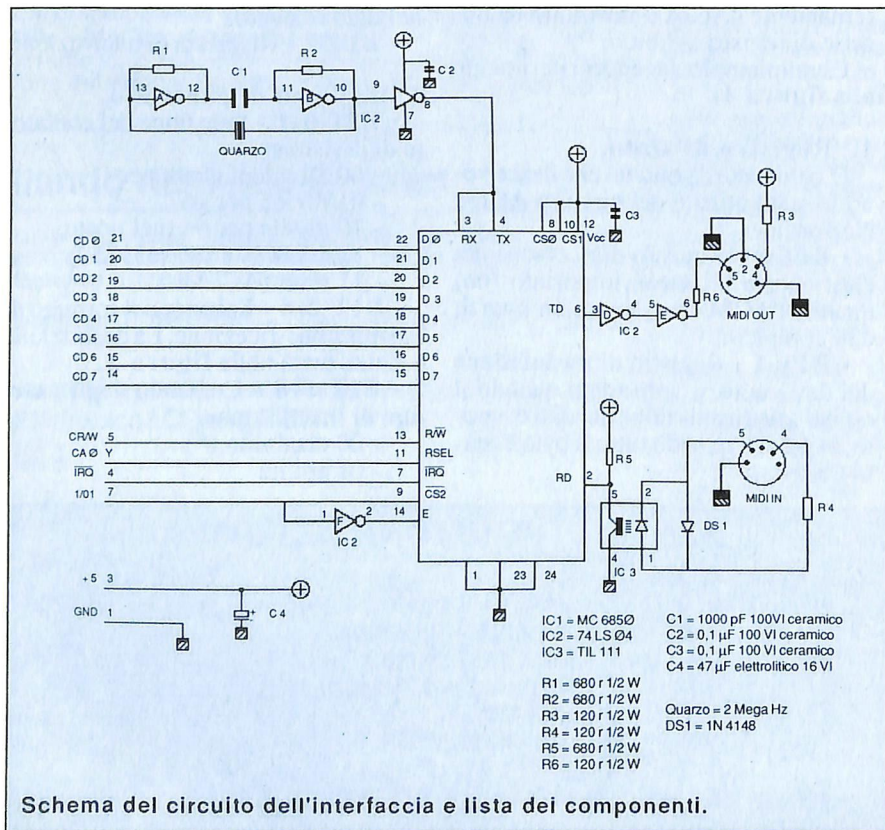



Figura 3.

la di poter trasmettere comandi (di nota on, di nota off ecc.) su sedici canali. Ogni strumento musicale, con l'interfaccia MIDI, ha la possibilità di selezionare uno qualsiasi dei sedici canali a disposizione e quindi di ricevere solo i comandi di quel canale. In questo modo se con la nostra interfaccia trasmettiamo il comando di nota on sul canale 6 solo lo strumento che ha impostato in ricezione il canale 6 suonerà.

• **Byte di messaggio per canale.**

- \$8x - comando di nota off, seguono altri due byte, il primo indica il numero della nota da spegnere (0-127), il secondo la velocità.

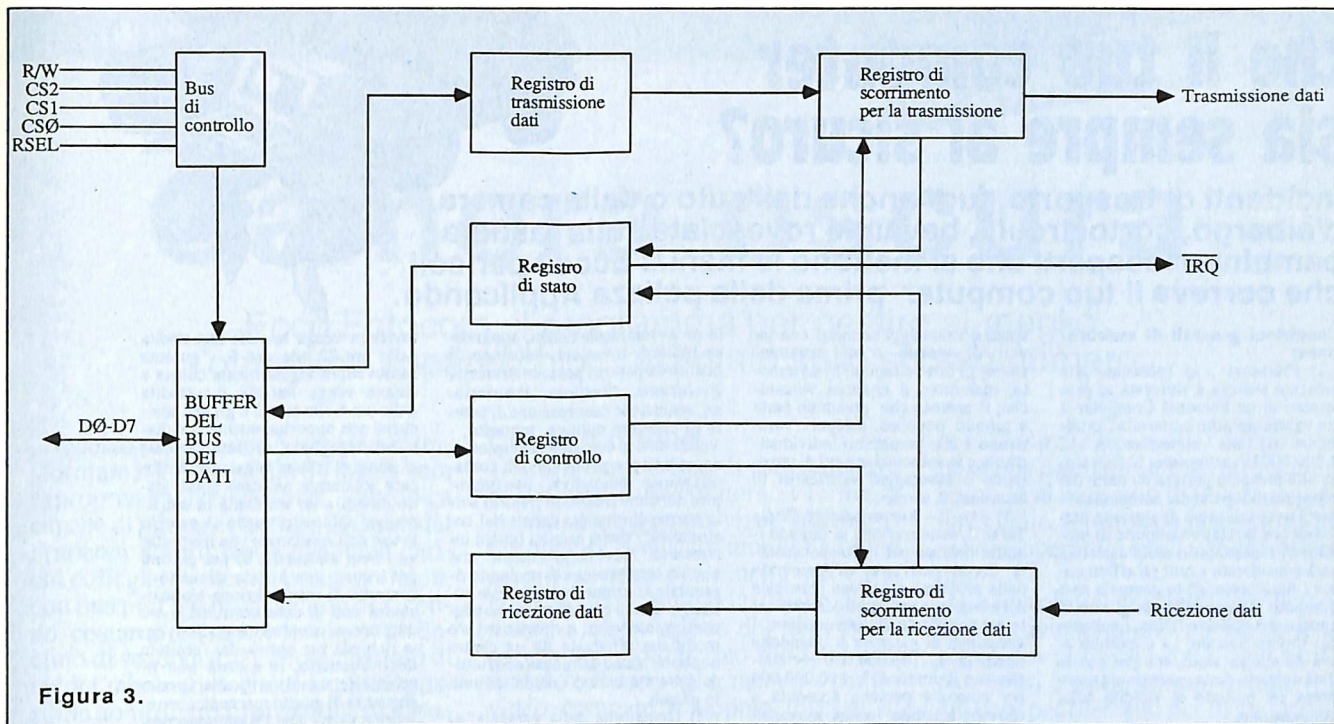
- \$9x - comando di nota on, i due byte che seguono hanno lo stesso significato del precedente comando (x corrisponde al numero di canale \$0-\$F).

Attenzione: il numero di canale trasmesso nei dati MIDI va da \$0 a \$F mentre sullo strumento va da 1 a 16, quindi il comando nota on sarà \$90 per il canale 1 e \$95 per il canale 6.

Supponiamo di voler far suonare una nota su una tastiera sintonizzata sul canale 6: il DO centrale. La prima operazione sarà quella del comando: nota on=\$9x, dove x sarà uguale a 5. Quindi il primo byte in decimale sarà: $9 * 16 + 5 = 149$. La seconda operazione dovrà essere quella del numero della nota: 60. Per ultima, la velocità (nelle tastiere in cui è prevista la dinamica sulle note corrisponderà al volume della nota emessa: 0=nota muta 1-127 volume in crescendo), assumiamo 80.

Stendiamo quindi il programma in Basic:

```
10 poke56832,3:rem reset ACIA
20 poke56832,86:rem imposta l'ACIA a 31250kbaud
30 poke56833,149:rem comando
40 poke56833,60:rem nota
50 poke56833,80:rem velocità
60 end
```

Dando il Run la nostra tastiera suonerà in continuazione la nota DO. Per spegnerla bisognerà inviare il comando di nota off. Aggiungeremo quindi le seguenti linee:

```
60 fort=0to1000:next:rem ritardo
70 poke56833,8*16+5:rem nota off
80 poke56833,60:rem nota
90 poke56833,0:nota a volume 0
100 end
```

Date il Run e ascoltate. Vediamo ora gli altri comandi per canale:

- \$Ax - Post-pressione: è la quantità di pressione operata sul tasto dopo che questo è stato premuto. A questo comando seguono altri due byte di dati: il primo indica il numero della nota, il secondo la quantità di pressione.

- \$Bx - Cambio di controllo. E' seguito da due byte di dati: il primo è il numero di controllo, il secondo il codice di controllo. Per esempio numero di controllo 64 e codice di controllo 127 vuol dire che è stato premuto il pedale del sustain.

- \$Cx - Selezione del programma o voce. E' seguito da un solo byte di dati che indica il numero del programma.

- \$Dx - Pressione sul canale. E' seguito da un solo byte di dati che indica il valore della pressione. La pressione di canale è prodotta da un unico sensore di pressione, che influenza in modo identico tutti i tasti.

- \$Ex - Variazione di intonazione (Pitch bend). E' seguito da due byte di dati che indicano l'altezza della "ruota" nel formato low-high però con solo sette bit significativi.

• **Byte di stato (valori da \$F0 a \$FF).**

Si dividono in tre categorie: i messaggi esclusivi, i messaggi comuni e quelli in tempo reale.

I messaggi esclusivi iniziano con un byte di stato il cui valore è \$F0, seguito da un numero qualsiasi di byte e termina con il byte di fine messaggio F7 o pure con un qualsiasi altro byte di stato.

I dati trasmessi, in genere, costituiscono particolari sequenze di programmazione (patch) per sintetizzatori (per esempio dump di memoria della Ram di sintetizzatori programmabili). I messaggi comuni sono composti da un byte di stato (F1-F7) seguito da 0, 1 o 2 byte di dati.

Infine i messaggi in tempo reale che sono composti da un unico byte di stato (F8-FF).

Giuseppe Brigatti
(continua)

Sei proprio sicuro che il tuo computer sia sempre al sicuro?



Incidenti di trasporto, furti anche dall'auto o dalla camera d'albergo, cortocircuiti, bevande rovesciate sulla tastiera, bambini o inesperti che ci mettono le mani... Ecco i pericoli che correva il tuo computer prima della polizza Applicando.

Condizioni generali di assicurazione:

1) Premessa : a) l'adesione alla presente polizza è riservata ai proprietari di un Personal Computer il cui valore stabilito come alla Condizione 6) sia superiore a L. 2.500.000 Iva compresa; b) l'adesione alla presente polizza da parte dei proprietari di personal computer avverrà a mezzo invio di apposita cartolina con il relativo importo di premio; c) l'intestatario della cartolina sarà considerato a tutti gli effetti come l'Assicurato; d) la garanzia sarà operante dalle ore 24 del giorno di spedizione della cartolina, risultante dal timbro postale. La copertura avrà durata un anno, sempre che la data di inizio della garanzia sia compresa nel periodo di validità della convenzione.

Garanzie e condizioni

2) Sez. I - Danni materiali. Derivanti da: a) incendio, opera di spegnimento e salvataggio, fulmine, esplosione, scoppio, implosione; b) acqua e liquidi in genere, inondazione, alluvione, trombe, uragani, gelo, ghiaccio, neve, grandine, valanga, caduta massi e altri simili eventi; c) superamento del muro del suono, caduta di aeromobili o cose da essi trasportate; d) corto circuito, variazione di corrente, sovratensione arco voltaico, deficienze di isolamento, effetti di elettricità statica, induzione; e) imperizia, negligenza, errata manovra, nonché azioni dolose e colpose in genere; f) tra-

sporti e smontaggi connessi con lavori di pulizia o di manutenzione; g) furto e rapina; h) terremoto, maremoto o eruzioni vulcaniche; i) persone che prendono parte a tumulti popolari, scioperi, sommosse e che perpetrano individualmente o in associazione atti di terrorismo o sabotaggio verificatisi in occasioni di serrate.

3) Sez. II - Responsabilità Civile Terzi: L'assicurazione si intende inoltre prestata per la Responsabilità Civile derivante all'Assicurato dalla proprietà e dall'uso personale del computer assicurato, identificato nel certificato di assicurazione. I massimali di garanzia si intendono fissati in: L. 100.000.000 per sinistro con il limite di L. 100.000.000 per ciascuna persona deceduta o che abbia subito lesioni personali L. 100.000.000 per danni a cose e/o animali.

4) Esclusioni: La Società non è obbligata per i danni dovuti a: - dolo dell'Assicurato; - corrosione, deterioramento, logoramento che siano conseguenza del normale uso o funzionamento o causati dagli effetti gradualmente degli agenti atmosferici; - per i quali deve rispondere il fornitore, venditore o locatore degli enti assicurati per legge o per contratto o per inadeguata manutenzione; - causati da difetti di materiale o di costruzione che esistevano già all'atto della stipulazione della polizza e erano a conoscenza dell'Assicurato; - causati direttamente o indirettamente

da avvenimenti bellici, sommosse militari, invasioni, adozione di misure da parte di potenze straniere, rivoluzione, ribellione, insurrezione, assunzione usurpazione di poteri di carattere militare, sequestri; - verificatisi in occasione di esplosione, radiazione nucleare o di contaminazione radioattiva; - uso improprio del bene (mancato rispetto delle norme di impiego dettate dal costruttore); - danni estetici (quelli interessanti l'involucro esterno che non sia conseguenza di un danno risarcibile a termine della presente polizza); - guasti casualmente riconducibili a interventi, a riparazioni e/o modifiche effettuate da un centro non autorizzato dalla casa costruttrice della macchina; - danni indiretti in genere.

5) Operatività della garanzia: a) la garanzia è operante solamente se gli enti assicurati sono ubicati presso il domicilio dell'Assicurato o in luoghi diversi da questi se in possesso dell'Assicurato; b) la garanzia è pure efficace se i beni si trovano sull'autovettura in uso all'Assicurato, salvo i seguenti casi: - qualora l'au-

tovettura venga lasciata incustodita dalle ore 22 alle ore 6; - qualora l'autovettura regolarmente chiusa a chiave venga lasciata incustodita dalle ore 6 alle ore 22 e gli enti assicurati non opportunamente occultati nel bagagliaio; c) limitatamente ai danni di rottura la garanzia è efficace solamente nel caso questi siano dovuti a un incidente in cui rimanga coinvolto anche il veicolo in uso dell'Assicurato che trasportava i beni assicurati; d) per gli enti per i quali non è stato stipulato il contratto di manutenzione e/o assistenza con la casa costruttrice e/o ditte di essa mandatariе qualora l'ente richieda per norma del fornitore detto contratto, la società non risponde dei danni verificatisi in conseguenza di guasto meccanico e/o elettrico salvo che l'Assicurato provi che tale guasto sia causato da evento esterno agli enti assicurati o da incendio originato da uno di questi enti.

6) Somma Assicurata: La somma assicurata per ciascun ente deve corrispondere al costo di rimpiazzo, ossia al prezzo di listino della casa costruttrice ed escluso ogni sconto o prezzo di favore di un ente nuovo, eguale o equivalente per caratteristiche, prestazioni e rendimento economico.

7) Premio: Per ogni singola applicazione è stabilito un premio forfetario onnicomprensivo così calcolato:

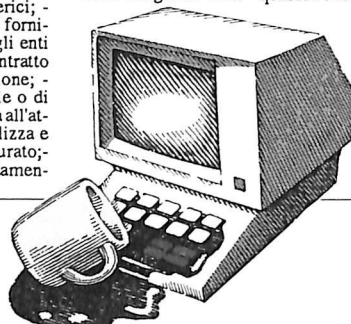

	Somma assicurata	Premio
da	2.500.000	
a	3.000.000	50.000
da	3.000.000	
a	5.000.000	65.000
da	5.000.000	
a	7.000.000	80.000
da	7.000.000	
a	10.000.000	100.000
da	10.000.000	
a	15.000.000	120.000
da	15.000.000	
a	20.000.000	150.000

Si! Desidero assicurare i miei/il mio computer, inviatemi a stretto giro di posta il certificato emesso dalla Ras. L'assicurazione avrà valore a decorrere dalle ore 24 del giorno di spedizione della mia adesione. Per la data fa fede il timbro postale.

COGNOME _____

NOME _____

INDIRIZZO _____

CAP _____ Città _____ PROV. _____

Assicuro i/il seguente personal:

Marca e Modello _____ N. di matricola _____ Valore (Iva compresa) _____

_____ N. di matricola _____ Valore (Iva compresa) _____

Con le seguenti periferiche (stampanti, video, drive, hard-disk, ecc.):

Marca e Modello _____ N. di matricola _____ Valore (Iva compresa) _____

_____ N. di matricola _____ Valore (Iva compresa) _____

In caso di spazio insufficiente ricopiate su un foglio il tagliando indicando i prodotti che intendete assicurare.

Per un totale complessivo di Lire su cui pago il premio calcolato in base alla tabella riportata qui sopra. Allego assegno non trasferibile di Lire intestato a Editronica srl, Corso Monforte 39, 20122 Milano.

8) Franchigia. Per ogni e qualsiasi danno che colpisca gli enti assicurati è stabilita una franchigia di: L. 50.000 per somma assicurata fino a L. 5.000.000; L. 100.000 per somma assicurata superiore a L. 5.000.000. Per sinistri causati da eventi come ai punti g) ed h) delle garanzie prestate, la Società liquiderà i danni sotto deduzione di uno scoperto pari al 20% della somma assicurata, col minimo delle franchigie sopra stabilite.

9) Rinvio alle norme di legge. Per tutto quanto non è qui diversamente regolato, valgono le norme di legge.

RAS e applicando vi mettono al sicuro



Camera oscura

Ecco Fotocom, il programma per gestire al meglio l'omonimo apparecchio presentato sullo scorso numero.

Questo programma è in grado di trasformare il Commodore 64 in una vera e propria apparecchiatura elettronica capace di pilotare l'uscita a 220 volt del Fotocom controllando eventuali carichi collegati per tempi predeterminati, con una precisione al decimo di secondo, costante dal tempo minimo (un decimo di secondo) al tempo massimo di un'ora meno un decimo: è quindi possibile controllare l'attivazione di apparecchiature anche molto particolari come quelle utilizzate nel campo della fotografia amatoriale e professionale. In pratica è possibile gestire in forma completa e autonoma la linea dati della porta utente elaborando il segnale digitale presente in output su PB0, trasmesso dunque dal computer allo stadio finale da controllare attraverso il circuito hardware del Fotocom.

Sono presenti ben 5 funzioni operative: due permettono di definire i tempi di attivazione scegliendo i valori coi tasti numerici e spostando un cursore sulla grandezza temporale (minuti, secondi o decimi), mentre altre tre sono esecutive: Start Conteggio attiva l'uscita per il tempo impostato; Stop permette di sospendere l'esecuzione; Pausa/Restart consente di creare pause a piacere per il tempo desiderato disattivando temporaneamente l'uscita. Un doppio display segnala il tempo e, quando viene attivata la pausa, il tempo conteggiato trascorso dallo start.

Come funziona

Non appena la fase di caricamento è completata il registratore si ferma, e quando il programma viene fatto partire compare la videata-monitor a fondo nero, che rimane tale nella sua parte grafica durante tutte le fasi di funzionamento e elaborazione dei dati. Nella parte alta dello schermo sono presenti il titolo e il copyright, mentre a centro video compare il doppio display di conteggio che indica costantemente il tempo impostato dall'utente e quello conteggiato dal momento dello start all'attivazione della pausa. La parte bassa del video riporta il menù delle 5 opzioni, due di controllo e tre esecutive:

- <>: Spostamento cursore
- 1234567890: Input valori
- F1: Start conteggio
- F3 / F3: Pausa/Restart
- F5: Stop

La scelta del tempo di attivazione del carico collegato al Fotocom avviene modificando i valori del tempo di riferimento, per l'input è sufficiente spostare il cursore (contrassegnato con la freccia in su) con i tasti ≥ (destra) e ≤ (sinistra) e specificare il valore attribuito premendo un tasto numerico compreso tra 0 e 9 (tra 0 e 5 se si tratta di decine di minuti o decine di secondi).

Il programma è predisposto per non

considerare tempi nulli: l'attivazione è possibile da un minimo di un decimo di secondo al massimo di un'ora meno di un decimo, il tutto con la massima precisione operativa e tolleranze trascurabili.

La possibilità di effettuare ripetizioni di attivazione con gli stessi tempi senza dover reimpostare ogni volta i parametri è assai utile in campo fotografico: per esempio per lo sviluppo di più stampe da un negativo di una stessa foto. Di pari efficacia risulta essere la possibilità offerta dal programma di correggere il tempo semplicemente variando i singoli valori. Premendo il tasto F5 si causa l'arresto immediato della routine di attivazione come se il conteggio del clock terminasse: ciò permette di ritornare alle condizioni iniziali senza dover attendere l'esecuzione completa.

Il programma prevede poi la possibilità di fermare l'esecuzione temporaneamente, tramite il tasto F3 (Pause/Restart), anche più volte nell'ambito di uno stesso conteggio: in questo caso è possibile osservare il tempo conteggiato del secondo display (quello inferiore) e constatare a che punto del periodo ci si trova. Una segnalazione acustica avverte, con un bip più acuto, che lo stato di attesa è stato attivato. Per ripartire basta premere nuovamente F3 al momento desiderato (figura 1).

Daniele Malavasi

Come fa chi Fotocom non ce l'ha?

Due le soluzioni: richiedere l'apparecchio già pronto a Discovogue, P.O. Box 495, 41100 Modena, oppure utilizzare il tagliando di pag. 42 per richiedere a Editronica l'arretrato di *Radio Elettronica & Computer* n. 5, nel quale troverà tutte le istruzioni per realizzarlo da sé.

FUNZIONE ATTIVATA	FUNZIONE ATTIVABILE				
	START CONTEGGIO	PAUSE RESTART	STOP	SPOSTAMENTO CURSORE	INPUT VALORI
F1 START CONTEGGIO		F3	F5		
F3 PAUSE/RESTART		F3			
F5 STOP	F1			< >	1 ... 0

Figura 1.

Vorrei sapere, vorrei proporre...

Com'è difficile passare da nastro a disco

Seguo con molto interesse la vostra rivista e trovo veramente eccezionali i giochi che pubblicate, tuttavia devo farvi una critica.

Parlo a nome di tutti quelli che come me hanno deciso di passare al disk drive dopo anni di sofferenze con il datasette. Trovo molte difficoltà a trasferire su disco alcuni dei programmi più interessanti, come le utility in linguaggio macchina e quasi tutti i giochi, sia perché alcune partono in autostart, sia perché ad ogni tentativo fatto per salvarli ottengo invariabilmente il messaggio di out of memory.

Non potreste fare in modo che queste operazioni siano più semplici anche per i non addetti ai lavori?

Augusto Lignati
Verona

Tutti i programmi che mettiamo sulla cassetta allegata alla rivista non hanno nessun tipo di protezione e le difficoltà che lei ha descritto derivano tutte dal bizzarro sistema operativo del C64.

Vengono utilizzati solo due tipi di turbotape: il Connection e il Superturbotape, che non sono autostart. Il comando SAVE ha due grosse limitazioni: salva solo aree di memoria che vanno da \$0801 fino \$9FFF (con partenza fissa in \$0801) e non è in grado di operare su programmi, per esempio in linguaggio macchina, che risiedono più in alto nella RAM; da qui il messaggio di errore out of memory.

Per salvare una certa porzione di RAM in tutta libertà è indispensabile scrivere la routine di SAVE in linguaggio macchina.

Inoltre occorre tener presente che quando si effettua un salvataggio si vuole salvare il contenuto della RAM e non della ROM e quindi è opportuno impostare la locazione \$0001 in modo tale che il Basic venga escluso e poi ripristinato.

Gran parte dei giochi, infatti, supera abbondantemente l'indirizzo \$A000 e quindi va a scrivere sotto la ROM dell'interprete.

Abbiamo preparato, con l'occasione, un breve programma che fa esattamente questo: disabilita il Basic, salva una zona di memoria delimitata da 2 puntatori e al termine ripristina il Basic (listato 1).

Il programma va caricato in memoria prima del gioco o dell'utility che si

Listato 1

```
$cfc4 lda $01
$cfc6 sta $02
$cfc8 and #$fe
$cfca sta $01
$cfcc cli
$cfcd lda #$02
$cfce ldx #$08
$cfdf ldy #$ff
$cfdf jsr $ffba
$cfdf lda #$01
$cfdf ldx #$be
$cfdf ldy #$cf
$cfdf jsr $ffbd
$cfdf lda $cfbf
$cfdf sta $cfb
$cfdf lda $cfco
$cfdf sta $cf
$cfdf lda #$fb
$cfdf ldx $cfcl
$cfdf ldy $cfce
$cfdf jsr $ffdb
$cfdf jsr $ffe7
$cfdf sei
$cfdf lda $02
$cfdf sta $01
$cfdf cli
$cfdf jmp $c774
```

vogliono salvare, quindi si deve dare una NEW per resettare i puntatori del Basic.

A questo punto va caricato il programma da trasferire, con l'accortezza di non farlo partire, cioè con LOAD e non con SHIFT/STOP.

Se il programma è autostart si può tentare di bloccarlo dando prima del caricamento una POKE 2048,1. Terminato il caricamento comparirà il messaggio SINTAX ERROR, basta dare una POKE 2048,0 e tutto è a posto.

Quando il programma è in memoria occorre impostare i parametri della routine di Save:

1. Mettete in 53182 il codice ASCII che verrà utilizzato come nome del file su disco. Il default è \$41 cioè la A minuscola.

2. Impostate il puntatore 53183-53184 con il byte basso e il byte alto dell'indirizzo iniziale dell'area da salvare. Il default è \$0801, cioè l'inizio dell'area Basic.

3. Impostate il puntatore 53185-53186 con il byte basso e il byte alto dell'indirizzo finale dell'area da salvare. Il default è \$CFBD che corrisponde all'indirizzo più alto salvabile con questa routine.

4. Date la SYS 53187 che attiva il salvataggio sul disco corrente.

Se il programma da salvare è un gioco, l'indirizzo iniziale è quello di default mentre quello finale generalmente non è noto, tuttavia può essere

Caricate così i programmi della cassetta allegata a questo numero di Radio Elettronica & Computer:

Riavvolgete il nastro e digitate LOAD seguito da Return sulla tastiera del C64 e PLAY sul registratore. Verrà caricato il programma di presentazione con il menù dei programmi. Digitate RUN seguito dalla pressione del tasto RETURN. Terminata la presentazione, per caricare uno qualsiasi dei programmi è sufficiente digitare: LOAD "NOME PROGRAMMA" seguito dalla pressione del tasto RETURN.

ricavato dopo il caricamento leggendo il puntatore \$2D-\$2E che contiene il byte alto e basso dell'indirizzo finale del programma appena caricato. E' quindi sufficiente eseguire le seguenti istruzioni:

POKE531815,PEEK(45):POKE53186,PEEK(46):SYS53187

Per le utility solitamente gli indirizzi di inizio e fine sono sempre indicati negli articoli della rivista. Facciamo un esempio: si vuole salvare il programma MagicWindow (pubblicato sul numero di febbraio) sapendo che l'indirizzo iniziale è \$C000 e che quello finale è \$CCC7. Conviene operare delle conversioni per calcolare i puntatori in decimale:

$\$C000 = 49152 = 0 + 192 * 256$
 $\$CCC7 = 52423 = 199 + 204 * 256$

Quindi assumendo di voler salvare MagicWindow su disco chiamandolo temporaneamente w (minuscolo) è sufficiente eseguire:

POKE 53182,ASC("W")
POKE 53183,0: POKE 53184,192
POKE 53185,199: POKE 53186,204
SYS 53187

Questo programma è stato progettato nel modo più sobrio possibile, proprio per consentire il massimo della resa.

Si riesce a trasferire su disco programmi che raggiungono i 202 bloc-

chi di dimensioni per un totale di 51133 byte.

Per questo motivo il nome del file è stato ridotto a un carattere e non si è voluto sprecare spazio per un input dei parametri più confortevole, ma inessenziale.

Accesso alla RAM nascosta sotto il kernal

Ho di recente iniziato a programmare in linguaggio macchina e mi sono trovato di fronte a un problema per me ancora insolubile.

Seguendo il manuale ho cercato di utilizzare la RAM sotto il kernal cambiando il valore contenuto nella locazione \$1 da \$37 a \$35.

L'unica cosa che ottengo è il blocco totale del computer.

Che cosa potrebbe essere mai successo?

Gianni Samperi
Torino

Il microprocessore del C64, il 6510, può essere paragonato a un professore un po' smemorato che è così preso dal suo lavoro in laboratorio da non ricordarsi nemmeno di mangiare.

Tre volte al giorno una sveglia fa scattare un allarme e l'assistente in cucina prepara qualcosa da mangiare al professore e glielo porta.

Analogamente anche il 6510 è così preso dal suo lavoro che occorre che qualcuno con una sveglia lo interrompa ogni tanto per fargli fare qualcosa di indispensabile (come per esempio mangiare).

Questo qualcuno è il CIA (Complex Interface Adapter) che ogni sessantesimo di secondo (ogni cinquantesimo nelle versioni europee del Commodore 64) invia una richiesta di interruzione al 6510 (IRQ = Interrupt Request).

Il gestore delle interruzioni salva lo stato del processore e inizia a eseguire il lavoro indispensabile per cui è arrivata la richiesta (scansione della tastiera, lampeggio del cursore, eccetera).

Quando lei modifica la locazione \$1 effettivamente riesce a disabilitare la ROM e a liberare la RAM sottostante, ma proprio questo fa andare in tilt il microprocessore.

Infatti, appena operato il cambiamento, viene eseguita un'interruzione, dopo di che il processore si attende di saltare attraverso il vettore di IRQ a eseguire il gestore dell'interruzione.

• **VENDO** C128 + drive 1571+300 programmi + registratore + copritastiera + portadischi + Futura 70 + cavi e manuali completi a L.900.000. Oppure vendo drive 1571 + programmi + portadischi + cavi e manuali completi a L.450.000. Prezzi trattabili. Oscar Mingardo, Via F. Filzi 57 - 22070 Carbonate (CO). Tel.0331/832502.

• **CERCO** drive 1541 a buon prezzo anche non funzionante. Francesco Murano, Via Boccaccio 9 - 88071 Ciro Marina (CZ). Tel.0962/35961 ore pasti.

• **CERCO** Commolight in buone condizioni a prezzo ragionevole. Luca del Bono, Carasco Hotel - 98055 Lipari (ME). Tel.090/9811605.

• **VENDO** Commodore 64 + 2 joystick + registratore + circa 200 giochi + interfacce (duplicatore- reset) a L.320.000. Filippo Valentini, Via De Pisis 2 - 04100 Latina.

• **VENDO** causa passaggio sistema superiore C64 + joystick + registratore + manuale + copritastiera + giochi + alimentatore + interfaccia + cavetti. Tutto al prezzo stracciato di L.350.000 trattabili. Roberto Forte, Via Accademia degli Agiati, 77 - 00147 Roma.

• **VENDO** Commodore 16 in ottime condizioni. Completo di registratore e due cassette software a L.150.000 trattabilissime. Francesco Brianni, Via Garibaldi 83 - 92013 Menfi (AG). Tel.0925/71215.

• **CERCASI** per Vic20: 1. stampante plotter 1520; offro fino a L.125.000. 2. super expander 3K cartidge; offro fino a L.50.000 (trattabili). Luca Redaelli, Via Verdi 4 - 22040 Ello (CO). Tel.0341/576657 dalle 15 alle 19.30.

• **VENDO** Sinclair 2X Spectrum + 12 cassette colme giochi + 2 omaggio

+ 11 n. di paper soft, + 3 libri e riviste varie + penna ottica da riparare. Il tutto a L.390.000 non trattabili. Gaetano Di Carmine Matonti - Via G. Luigi Parisi 104/A - 84013 Cava dei Tirreni (SA).

• **VENDO** per cambio sistema C64 L.300.000; MPS803 + trattore L.300.000. Imballo originale. Annate 84-85-86-87 super Commodore (riv. + cass.) L.100.000. Per il blocco regalo Simons Basic e joystick. Raffaele Palomba, Viale Tirreno 185 - 00141 Roma. Tel.06/810545.

• **CERCO disk drive per CBM64 possibilmente in buone condizioni, a prezzo modico. Annuncio sempre valido. Marcello Borrelli, Via Sardegna 18 - 20099 Sesto S. Giovanni (MI). Tel.02/2484818 pomeriggio.**

• **VENDO** organo elettronico (1 anno di vita) della GEM modello G3 con Musicoder a L.800.000 trattabili. Annuncio sempre valido. Umberto Molteni, Via Bernardo Tasso 27 - 24016 S. Pellegrino Terme (BG). Tel.0345/21243.

• **CERCO** Commodore SX64 esecutive ottimo stato prezzo buono. Vendo stampante Commodore MPS801 usata pochissimo a L.250.000. Giuseppe Carella, Via Oleandri 2 - 71042 Cerignola (FG). Tel.0885/428212.

• **VENDO** per passaggio a sistema superiore: QL 128K italiano espanso a 640K + QL printer (7 modi stampa, NLQ, bidirezionale, grafica, foglio singolo e continuo) + monitor colore QL14 Fidelity + floppy disk SPEM 800K con eprom con comandi aggiuntivi. Regalo 100 floppy e 20 mdrive con i migliori programmi + 4 libri dedicati. Massima serietà, disponibile a qualsiasi prova, tutto come nuovo con imballi originali. Michele Grande, Casella postale 152 - Isernia. Tel.0865/51910.

Sfortunatamente entrambi sono allocati in ROM e quindi nella RAM sottostante essendoci solo dei byte disposti casualmente il 6510 tentando di eseguirli come fossero il programma di interruzioni si blocca.

La soluzione possibile è quella di disabilitare le interruzioni con il co-

mando SEI durante l'operazione di modifica della locazione \$1, e di riattivarlo, subito dopo, utilizzando l'istruzione CLI.

Un esempio è offerto proprio nello stato della routine di SAVE pubblicata nella pagina accanto, in risposta alla lettera precedente.

ORDINA QUI
I TUOI DISCHETTI

SPEDISCI
SUBITO L'ORDINE

Freesoftware

per PC Ibm e compatibili

FREESOFTWARE

I seguenti dischetti sono disponibili a lire 25.000 se ordinati singolarmente. A lire 75.000 (15.000 cadauno) se ordinati a gruppi di 5 per volta. A lire 90.000 (9.000 cadauno) se ordinati a gruppi di 10 per volta. A 160.000 (8.000 lire cadauno) se ordinati tutti insieme in un'unica soluzione. Questi prezzi si intendono Iva e spedizione comprese. Tutti i programmi sono registrati su dischi doppia faccia, doppia densità. Per l'ordine utilizzate il tagliando di questa pagina, specificando la sigla (in nero nell'elenco qui sotto) del o dei dischetti desiderati. Per ordinare tutti e 20 i dischetti a prezzo particolare usate la sigla PCFS/TOT.

PCFS/001 - PcWrite. Potentissimo wordprocessor, è completo di manuale (su dischetto), tutorial, e nove schermate di aiuto. Funziona con tutte le stampanti e produce file di testo Ascii perfettamente compatibili con altri wordprocessor.

PCFS/002 - PcFile III. Flessibile e potente database, è veloce e facile da usare. Progettato per professionisti, aziende e privati, consente di catalogare e ritrovare ogni genere di informazioni. Può scambiare dati con PcCalc, PcWrite, 1-2-3, VisiCalc, Word, MailMerge, e molti altri programmi.

PCFS/003 - PcCalc. Realizzato dallo stesso autore di PcFile, è un foglio elettronico che non offre tutta la potenza di Lotus 1-2-3, ma che svolge splendidamente tutte le funzioni più comunemente usate da un normale utente di spreadsheet, e molte anche di quelle più sofisticate.

PCFS/004 - Finance. Mutui, prestiti, leasing, obbligazioni, interessi composti, analisi: i programmi di questo dischetto non soltanto risolvono i problemi, ma spiegano anche il procedimento seguito. Originariamente infatti sono stati concepiti per l'insegnamento universitario dei principi di finanza.

PCFS/005 - Taskplan. Tutto per la pianificazione e ottimizzazione di costi e tempi di realizzazione di qualsiasi progetto. In più, è facile da usare, a differenza di molti programmi commerciali in vendita a più di 500 mila lire. Lo stesso dischetto contiene anche altri due programmi: Budgetrack e Loan.

PCFS/006 - Time and Money. Con manuale (su dischetto), questo programma aiuta a metter ordine nelle finanze domestiche, a tenere i conti in modo proficuo, e a decidere alternative apparentemente semplici come acquistare o affittare un'appartamento, riparare l'auto o acquistarne una nuova.

PCFS/007 - PcDial. E' un programma di comunicazioni, da usare con un modem per collegarsi via telefono con banche dati, o anche col computer di un amico, provvisto anche lui di modem e di questo programma. Facile da usare, dispone di più funzioni di molti altri in commercio a caro prezzo.

PCFS/008 - Computer Cryptography. Per gli appassionati di spionaggio, o più semplicemente per chi ha problemi di sicurezza e desidera mettere in cifra i suoi documenti, ecco un programma che crittografa e/o decifra qualunque testo, e che ha superato i test richiesti per essere adottato per uso interno dai membri del governo degli Stati Uniti.

PCFS/009 - PcProfessor. Ecco un paziente professore che insegna come programmare in Basic, affrontando in modo graduale e crescente tutta la materia. Non è necessario alcun manuale: il programma si spiega da solo, conducendo per mano e correggendo via via gli errori commessi da chi lo usa.

PCFS/010 - PcTouch. Questo programma insegna la dattilografia e consente di migliorare notevolmente accuratezza e velocità. Sullo stesso dischetto: Equator, che spiega uso e applicazioni di 35 equazioni matematiche.

PCFS/011 - PcMusician. Comporre musica diventa facilissimo con questo programma che consente di creare, suonare, modificare e salvare brani musicali sul computer

PCFS/012 - Personal Datebook. Un calendario di appuntamenti, appunti, compleanni, ecc., più una ru-

brica di indirizzi, con la possibilità di stampare i memo della giornata, il calendario del mese... Sullo stesso dischetto, altri 5 programmi: Cashflow, FileManager, Mailing Label, Eighttrv, e Flitepln (un programma per aiutare i piloti a preparare il piano di volo).

PCFS/013 - FlashCard 1. **PCFS/014** - FlashCard 2. **PCFS/015** - FlashCard 3. **PCFS/016** - FlashCard 4. Uno splendido corso d'inglese avanzato, per chi conosce già la lingua e desidera perfezionarne l'apprendimento. I quattro dischetti consentono l'apprendimento guidato e facilitato di 7.500 nuovi vocaboli, ciascuno inserito nel suo contesto di significati e sfumature. I 4 dischi non sono separabili, in quanto il primo contiene il programma, senza il quale gli altri 3 dischi, che sono dischi dati, non possono essere utilizzati.

PCFS/017 - Giochi 1. Un unico dischetto che contiene 15 giochi. Dal classico BlackJack al controllo di traffico aereo passando attraverso giochi matematici, musicali e utility grafiche. Non mancano l'enigmistica, i giochi d'azione e un copiatore per facilitare la duplicazione di File dal DOS 1.0 o 1.1.

PCFS/018 - Giochi 2. Una serie di 27 programmi che emulano i più classici videogame. Pac-Man, Space Invaders, StarTrek, Breakout, sono i più conosciuti. Inoltre: utility grafiche in grado di plottare curve e di generare curve e triangoli in base alle coordinate inserite con colori e fondini differenti.

PCFS/019 - Giochi 3. Nelle vesti di agente della CIA una simulazione di un'avventura tra le più classiche dello spionaggio. Tra gli altri 11 giochi del dischetto, una simulazione di guerra civile, campionati di football, guerre spaziali e corse di Formula 1.

PCFS/020 - Giochi 4. Otto giochi e sei motivi musicali. Nella sezione videogames, una nuova versione del classico Pac-man, un simulatore di un S/370 VM, un viaggio spaziale e altri giochi d'azione. I brani musicali raccolgono invece famosi motivi come Yesterday, You light up my life e Lone ranger theme.

PCFS/TOT. Utilizzate questa sigla per ordinare tutti e 20 i dischi di FreeSoftware al prezzo particolare di 160.000 lire (8.000 lire a dischetto).



Compilare e spedire il tagliando qui sotto a PC Disk, Editronica srl, Corso Monforte 39, 20122 Milano

Vogliate inviarmi i seguenti dischetti:

PCFS / / / / /

PCFS / / / / /

PCFS / / / / /

PCFS / / / / /

PCFS / / / / /

PCFS / / / / /

PCFS / / / / /

PCFS / / / / /

PCFS / / / / /

PCFS / / / / /

Cognome.....Nome.....

Via.....CAP.....

Città.....Prov.....

Scelgo la seguente formula di pagamento:

allego assegno di L. non trasferibile intestato a Editronica Srl.

allego ricevuta di versamento di L. sul cc/p n. 19740208 intestato a Editronica srl, C.so Monforte 39, 20122 Milano.

pago fin d'ora l'importo di L. con la mia carta di credito

Bankamericard N. scadenza autorizzando la Banca d'America e d'Italia ad addebitarne l'importo sul mio conto.

Data..... Firma

Desidero fattura. Il mio codice fiscale/partita Iva è:

Ogni mese in edicola

le riviste con disco programmi per
IBM e compatibili, Apple e Commodore.



Lei possiede un computer IBM
o compatibile? Oppure un Apple II?

Oppure, ancora, un Commodore 64 o un 128?

Allora acquisti subito in edicola PcDisk, AppleDisk o CommoDisk. Si tratta di una novità eccezionale, e cioè di tre riviste i cui contenuti sono composti da recensioni, articoli di fondo d'interesse generale per gli utenti di personal computer, ma anche dalla descrizione dettagliata dei programmi registrati sul disco allegato alla rivista. E non si tratta di "programmini", bensì di programmi utili, il cui costo tradizionale sarebbe di decine o, in alcuni casi, anche di centinaia di migliaia di lire ciascuno.

AppleDisk, CommoDisk, PcDisk sono in vendita in tutte le edicole d'Italia a 15.000 lire l'una (CommoDisk a 13.000 lire). Se il suo edicolante ne fosse sprovvisto, prenoti presso di lui il prossimo numero. Perderlo sarebbe un peccato!

Tutto COMMODORE

Anno I - Numero 4 - GIUGNO - LUGLIO 1987 - L. 13.000

Grafica

**CINQUE
SUPER
PROGRAMMI
GRAFICI**

**DISCO
REGISTRATO
SUI DUE LATI**

TASSA PAGATA PER CAMPIONE ALLEGATO

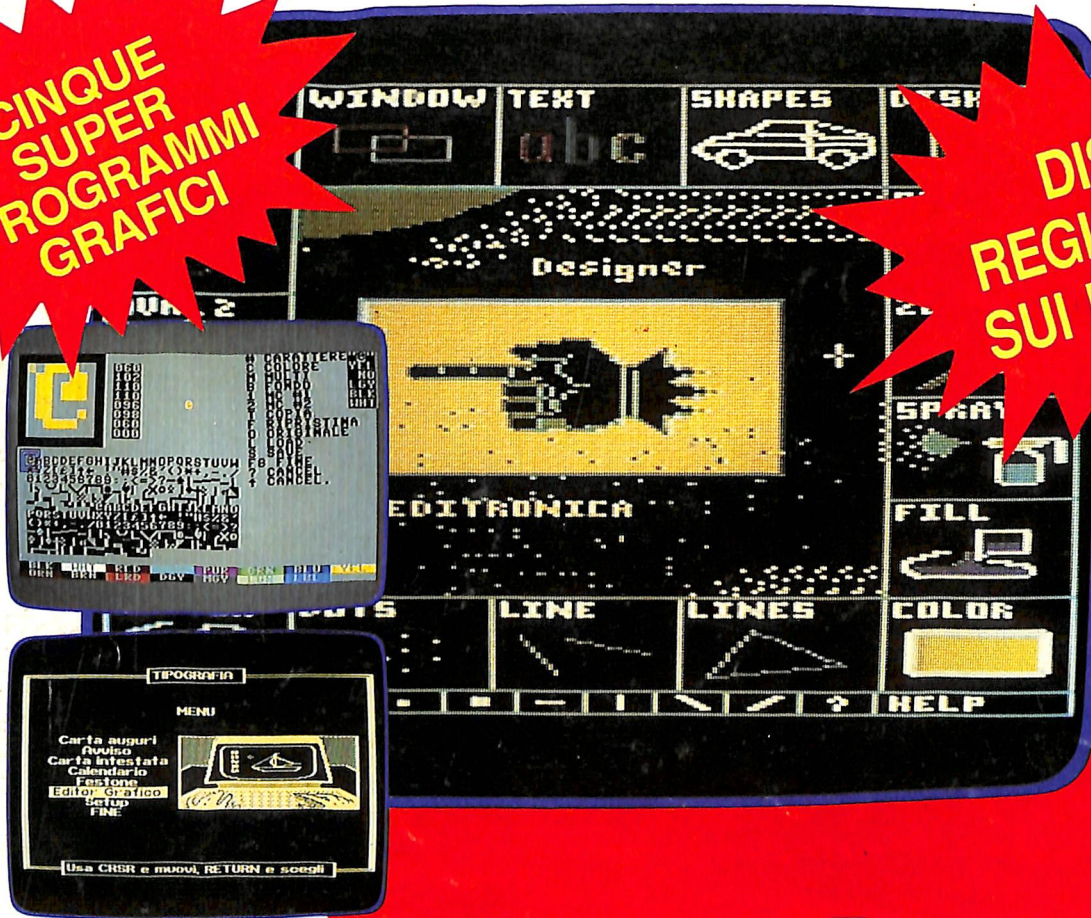

TIPOGRAFIA

**SPRITE
EDITOR**

DESIGNER

**STAMPA
FLASH**

FONT EDITOR

La nuova rivista con dischetto
per il tuo Commodore
CHIEDILA IN EDICOLA